大正三年九月二十日第三種郵便物認可

盛京時報

丙寅陰曆五月初五日
大正十五年六月十四日
中日祀大典休刊

◇本報價目◇
每張銅幣八枚
每月現大洋八角
▲外埠連郵價目
每月現大洋九角五分
半年現大洋五圓貳角
全年現大洋拾圓
▲告白刊費
一號五號字起 一行五號字十五字 每一日現大洋 詳細面議另有規則

發行人 宮川貫作
編輯人 菊池貞二
印刷人 石原庄太郎
發行所 盛京時報社
盛京時報支社

幹線

二等 三等 快車 各等
春開 公主嶺 四平街 昌圖 開原 鐵嶺 奉天 蘇家屯 遼陽 湯崗子 海城 大石橋 熊岳城 瓦房店 金州 周水子 大連
（時刻表細字不清，從略）[illegible]

奉直聯合軍將攻南口

吳佩孚在保誓師祭關岳
西北軍向南口多倫增防

京訊云。吳佩孚於六日晨在保督師祭關岳。事前令秘書處擬製祭文。並通知該廟。靜淨打掃。是日上午八點。自督署沿河大街。滿布軍警。斷絕行人。彭壽莘。王維城。魏益三。閻治堂。馬吉第。王爲蔚。田維勤。靳雲鶚。齊燮元。劉玉春各將領。以及少校以上各軍官。皆身着制服。携帶香燭。先後到齊。至十點十分。吳身着大禮服。乘紅牌一號汽車。風馳而至。軍樂抑揚。爆竹數響。該廟住持調義。殷勤招待。在偏殿略事休息。即赴正殿上香。此時爆竹大作。鐘鼓齊鳴。吳率同各將領三鞠躬。讀祭文而退。當在該廟巡視一週。與各將領云。只此一年餘。竟該廟破壞如是。所幸匾額尚存。旋囑該廟住持。好生看廟。賞香資洋三十元。遂返督署。玆將祭文錄後。

維民國十五年。時在丙寅。孟夏月丙寅日。討賊聯軍總司令吳佩孚。謹率全軍將士。以太牢之儀。致祭於大漢關壯繆侯。大宋岳忠武王之神位前曰。伏以亂賊必討。春秋之志。猾夏必刑。虞典所昭。當玆神州鼎沸。聖澤衰息。壞法亂紀。不絕操卓之流。闖國逞奸。迭起檜莽之輩。遂至黃巾毒沸。民若哀鴻。北虜猖獗。士皆猛獸。人罹之禍。自古所無。撻伐用彰。事非得已。佩孚擐甲北指。雖定上京。懸旌西征。猶逋餘寇。妥整軍旅。再振雷霆。吉日出師。討彼有罪。循禡祀之舊典。用虔告於明神。伏愿本內夏外夷之心。成撥亂反正之志。大彰靈應。悉蕩妖氛。使搴旗斬將。如助白馬之威。搗穴犂庭。眞快黃龍之飲。三軍受賜。舉國蒙庥。不勝禱祝屏營之至。謹告。

又云。據保定討賊聯軍總司令部消息。直軍討伐西北之總攻擊令。迄未頒下原因。非由直軍之軍事布置未完備。實爲吳佩孚欲與奉軍及直魯聯軍同時下總攻擊令。現吳佩孚正在與奉張協商合作到底辦法。軍事上已有具體決定。玆聞討賊聯軍專任西路戰事。由門頭溝。紫荊關等處。出兵進攻。奉軍由熱河多倫抄襲西北軍後路。直魯聯軍打南口。並有直隸軍由懷柔方面開赴黑山十三陵等地協攻。以上奉直聯三軍。正在調集前進中。一俟各路布置就緒。即由吳佩孚商准張作霖同時下總攻擊令。至頒布之期。大約不出五日云。又據民興社云。日前吳佩孚曾召警廳偵緝處處長侯德山赴保。現侯已回京。聞吳已委侯爲總部軍事參議云。

又云。關於西北戰事。日來頗形嚴重。奉聯軍之在昌平順線者。已散布於新式溝壕。距壕一里許。設有三道防線。並裝置電雷。電網。奉聯軍大部。現在集中沙河。大永峯。小永峯一帶。聞前敵總指揮處。已奉到直魯聯軍張宗昌。李景林。褚玉璞電合。飭南口前線軍隊。聯合吳軍田維勤部進攻。一俟大軍調齊。即行前進。八日李景林部自津開來一旅。轉向京綏路開去。東路熱河方面。吳俊陞。湯玉麟部則已到多倫。並由戢翼翹担任指揮云云。又訊褚玉璞。昨日（十日）下午三時許。由京乘專車赴沙河視察云。

又保定電。國軍鹿鍾麟宋哲元後隊。讓向南口 多倫方 面增防。襲用前日退津辦法。先期示威。六七兩日。韓復榘。門致中兩師。以大砲攻擊大同晉軍。激戰兩晝夜。雙方死傷甚多。現聞入晉國軍。退扼張山以東。御河以南。吳佩孚令前敵各軍。乘鹿軍未到時。攻佔要隘。並商閻錫山分派勁旅。從州河北渡。還礙爲頭由截斷國軍後路。又據中美社云。西北軍原定之計畫。本擬以少數兵力防守天險之南口。以大部向山西境內發展。惟因吳佩孚抵保。羅致靳雲鶚之機後。直奉盡力向南口增防。軍事情形爲之一變。而西北軍之計畫。亦不能不變更。連日鹿鍾麟。李鳴鐘。宋哲元。韓復榘等。舉行軍事會議。結果咸以南口緊張。必加增兵力。次議決以兩萬軍隊。向南口增防。由鹿鍾麟指揮。鹿氏已於日前抵南口。其部下陸續開來。以資應付。宋哲元亦率軍隊多名。向多倫增防。只留兩師三混成旅駐守大同。由韓復榘指揮云。

據外電。近日來奉聯軍以大砲向南口射擊。西北軍並未應戰。據人揣測西北軍大砲現多移往張家口云。

張宗昌
準備北上

濟南電云。張（宗昌）令津浦站備車三列。定明後日赴津。畢庶澄由青來濟。將隨張北上。張赴石積堡參與黃河堵口落成典禮意已打消。將由林憲祖省長代表前往。

又云。張宗昌以東省自去秋迄今。幾無日不在戰事狀態中。以致土匪蜂起。逃兵遍地。若不急辦清鄉。則轉瞬青紗帳起。此剿彼竄。爲患必將益烈。故決定大舉清鄉。以五月爲期清鄉督辦。由張與代理省長林憲祖自兼。總辦則決定以前曹州鎭守使徐鴻賓充任。總辦之下。尙有兩會辦。總局設於濟南。全省十一道。各設一支局。百零七縣。各設一分局。即以各該道尹縣知事。充各支局分局總辦。駐防各地軍隊。會同各縣警備隊。認眞辦理。務使逃兵土匪。無容身之地。以靖匪患。而安閭閻。濟南總局。近數日內。即可開辦。張宗昌於今早八點。又在督署參謀檢閱副官。定午後赴辛莊檢閱程國瑞部第三軍。此次張氏點名頗嚴。人數不足之隊伍。長官大受申斥。旅團長常在操跑三四小時之久。許琨部第七軍將調回濟南。泰安一帶。由第二十二師黃鳳岐部增防云。

滬廨交涉
尚難解決

京訊云。上海會審公廨問題。最近在滬交涉爭執甚多。玆據上海電訊。我方對滬廨意見。以檢察處權限過大。傳拘票須已簽字。有傷國家體面。無論如何。此兩點必須廢除。聞領團方面對此尙難同意云。

董政國
督兵入陝

京訊云劉鎭華攻陝月餘。尚在渭南西安間。與陝軍對峙。日下均無進展。聞吳佩孚對此事十分焦急。前日有電拍致劉氏。除訊問陝戰現狀外。並催其從速進兵。吳氏左右近有主張移董政國所部入陝。予董政國以某種名義。督軍前進。以期陝局早日解決。大約劉鎭華如再戰無功。前項計劃。當必實現云。

天津預備會議尙無進步
楊宇霆將有由津赴保說

京訊云。天津預備會議。成績甚淺薄。而吳方人物。且謂此會非吳張公開告人者。故即云交換意見。亦較若邊際。其大體則討伐西北。當然合作。顏內閣就事實上可以過渡。經四人會談後。加一重證明。而一切大問題。似仍待張吳之面談也。不過因張其鍠赴京迎張作霖。偶然與鄭謙等交換意見耳。據此。則內容亦可想見。昨據天津來人云。張其鍠之到津。表面上雖係代表吳氏。歡迎張作霖。因與鄭謙私交頗篤。對於政局。不無討論之處。鄭爲人極愼重。發言極簡。張景惠亦不敢代表張作霖之意見。因本人在吳張兩方均得信任。發言甚有困難之處。張志潭以本身關係有避嫌之必要。更未有何意見發表。故三張一鄭偶然集合。亦極客氣。僅曰玉帥之意思如何如何。雨帥之意思如何如何。而彼等所言。又十九皆已由

又云津會四專員之接洽。既尚未就緒。而吳張會面。又一時無期。故張作霖乃調楊宇霆來津。以便與吳方接洽。據聞楊之入關。不但爲張作霖意思。吳佩孚亦力主楊氏前來。因其有政治思想。一切可與晤商。而促成吳張雙方之諒解。楊在津約二三日。當赴保定一行。進謁吳氏云。續據天津特訊。楊宇霆氏奉張作霖之電召。於昨（九日）晚七時抵津。當由張志潭。張厚琬。楊毓珣等。到站迎迓。即與張志潭同至張宅晚餐。與張其鍠晤見。蓋其鍠固住志潭宅也。席間談叙甚歡。楊氏表示。祇要不叫奉張陷於非法。別無他求云云。又聞楊之來津。於軍事問題。關係頗大。因吳佩孚已有軍事之具體計畫書送交奉張。邀其合作。奉張因特約楊前來商決詳細應付方略。至直雙方對於顏閣。在鄭謙等對人表示。並無反對顏氏個人之意。惟於依法復職四字。認爲於奉天面子太下不來。張其鍠等對人表示。則聲言吳顏並無深交。吳決不固執成見。因顏個人而影響奉直合作云云。雙方雖均言設法轉圜。究亦迄無兩方兼全之良法云。

褚玉璞停流通券行使

天津消息。褚玉璞近決定將前所發行之直魯流通券。一律停止行使。日昨已發出布告。玆錄布告原文如左。直隸保安總司令兼省長褚。爲布告事。案查此次直魯聯軍克復津省。因處軍用不敷。發行流通券二百萬元。藉資接濟。原屬暫時補救辦法。一俟軍事大定。即當設法收回。惟自發行以來。流弊叢生。商困於市。民怨於途。奸宄伺利於旁。公家受損於上。交易無所。給養俱窮。迭據天津總商會八善堂救濟會先後稟呈。一律取消。或按五折收回。均經轉行財政廳省銀行備案。妥速會議。具覆核辦在案。現查軍事結束。尙需時日。欲行折收。商民困頓怨嗟。日益加甚。自非犧牲少數之奸商。不能挽救多數之民命。即應自即日起。所有從前發行之直魯流通券二百萬元票張。一律停止流通。靜候妥籌結束辦法。其通行各收入機關。亦即自文到日。一律拒絕收納。如有前經收入者。亦即應將明文到日期。結清總數。呈報備核。以杜流弊。而昭核實。除咨行並分行外。爲此佈告商民人等一體週知。此佈。

鹽餘欵亦無餘

京訊云中央各官署。久苦困乏。欠薪纍纍。近月間以闊綽著名之外交部。亦鬧欠薪。惟鹽務稽核總所經費。向係鹽欵支撥。故其穩固。莫與倫比。乃最近三個月鹽餘。在本月四日結賬。僅有一百四十萬元。適調廣債票付息到期。業已淨數相撥。上月稽核總所經費（且不敷七千元。）當經洋會辦設法向某銀行透支。方得應付過去。從前兩淮壞敗。尙以半數解京。近則已被孫傳芳全部截留。長蘆方面。則褚玉璞已自行設所收稅。完全蔑視稽核所之權。迭經交涉。迄未就範。兩淮與長蘆既均脫離稽核所。故該所本身經費。且歸無着。歷來政府所賴以抵借預支之鹽餘一項。自爲此路不通。財政益陷於水窮山盡之境云。

直省軍票決定結束

京訊云關於軍用票事。據津訊。褚玉璞於前日下午四時。在省署召集財政會議。參與會議者。有財政廳長。省銀行行長。警察廳長。稅徵局長。官產清理處處長。及各軍旅長官等。褚首先發言。謂軍用票擾商病民。無容諱言。倘無結束辦法。長此以往。商家必需停業。官廳征收無由。直省前途。不堪設想云云。當經大衆討論。決定結束軍用票。自本月九日起。停止行使其商界所存之流通券。無論多寡。暫爲核數封存。聽候兌現。由商會負責辦理。其軍政界各機關所存之票券。亦即停使。由總司令負責籌劃辦法。前日已有停使票券之布告發表云。

薛篤弼
到平地泉說

京訊云。甘肅省長薛篤弼。上月二十七日携欵百五十萬。由寧夏乘汽車抵平地泉。隨行者有甘省某師長及隨員四人。衛士二十名。據薛即甘肅無反對國軍者云。

張英華
暫不來京

京訊云。現在保定籌備軍餉之前財政總長張英華。日前曾致電某要人。略稱本人在保事務紛繁。來京之期。目下尙未能確定云。

趙恆惕回湘說

京訊云。據某方消息。徘徊滬上之趙恆惕。近日在滬秘密運動回湘甚力。一面聯絡孫傳芳。爲江浙閩贛皖湘六省之聯防。一面聯絡唐紹儀章太炎。以與粵政府及西南方面通聲氣。連日在滬與唐章密議一切。並派代表赴粵接洽某項問題。一俟籌劃就緒。即自動回湘云。

特別啓事

今日爲舊曆端節照例休刊十五日無報十六日照常出版此佈

盛京時報社

廣告

近日現象不佳

諸君近日身體上〇如覺有下列種種不佳之現象者〇亟宜服百齡機以修補之

（一）腦弱之現象 作事健忘 思想滯鈍
百齡機補腦 滋養腦府發達新思想

（二）腎虛之現象 在腰痠痛 陽萎精滑
百齡機補腎 固精益髓小便有力

（三）胃呆之現象 飲食無味 飯量減少
百齡機補胃 助步消化腺增加胃納力

（四）血枯之現象 面黃肌瘦 四肢乏力
百齡機補血 營養活力素加多紅血輪

（五）衰弱之現象 精神疲倦 形態衰老
百齡機補衰 變軟青春腺補血旺精神

（六）癆傷之現象 五癆七傷 達命發病
百齡機補癆 培固臟腺滋養體府

（七）便閉之現象 飲食少進 下焦脹悶
百齡百治便閉 滋潤小腸腺添助排洩力

（八）失眠之現象 輾轉床第 難以入夢
百齡機治失眠 十肽便睡酣美暢適

（九）肺病之現象 傷風咳嗽 氣喘痰多
百齡機治肺病 補肺潤氣化痰止咳

（十）經病之現象 面色萎黃 經期不準
百齡機治病經 調和營衛旺血通經

紅百齡機藥片價目 按現大洋計算
小瓶一元 每打十元
大瓶二元 每打廿元

東三省總發行所 奉天大西邊門外
九福公司
內爾賓分銷處泰東西藥商行及各埠各大藥房均有代售出

◎青島 上海行
▲榊丸 六月十四日（滿洲航路替）
▲大連丸 六月十八日
▲西京丸 六月二十日
◎天津行
▲長平丸 六月十四日
▲天潮丸 六月十六日
▲濟通丸 六月十三日
◎龍口行（往復不定）
▲龍平丸 六月十四日
◎香港行
▲東洋丸 六月十五日
專屬荷客取扱店
大連汽船株式會社
電話（代表）番四一八五番
營口通 阿波共榮丸
圓丸二商會
電話四五八八番

本號專營撫順各種塊煤及元煤 煤價亦克己 中外馳名 非他處煤炭所可同日語也 倘承惠顧 竭誠歡迎
奉天小西邊門外
義昌號
電話七四五番

訥河縣署催墾啓

本查縣未開之荒地 於去年擬具催墾辦法 限自去春起二年內墾齊 若不到役 即撤佃另放 業經呈准布告在案 仰各該佃戶迅速到段經營 毋延貽悔 此啓

白熊末次到哈

啓者本號前次運來北冰洋所產之白熊皮十數張 已經出脫 今又運到七張 身長五尺至一丈不等 均皆潔白滑澤 有光 數年難得 誠爲罕見之異品 若作褥 其煖無比 如願購者 請駕早臨
哈濱道外同義茂皮莊謹啓

利亞補血丹

人生營養端賴血液充分血液既足體質自可健康德國藥學博士薩福伯君有鑒於此本化學原理生理作用殫心配製利亞補血丹一種專治先天不足後天虧損面黃肌瘦病後失調腰痠腿疼元神傷耗諸虛百損五勞七傷咳嗽氣喘吐血吐痰血薄氣弱心沖驚悸腦筋不安煩悶憂鬱夜出盜汗腎虧遺洩以及懷療肺癆萎黃病白癜風頭癬白血病惡性瘧疾神經衰弱及一切慢性皮膚病服用此丹健康者可延年益壽久病者可轉弱爲强誠人間之聖品也

服法 飯後一粒日三次開白水送下半小時內忌茶

定價每盒百粒現大洋壹圓

奉天小西關大井沿
利亞葯房監製

奉天德商
利利洋行廣告

新到
煤油發動機 保險銀櫃
如蒙 光顧無任歡迎
地址小西門內 電話 中一五四三 日一一九三 番

長生不死返老還童之仙藥

胃腸與寒冒之根治藥
一服便知返老還童之事
任何之人皆欲長命無病

常備藥 篠原丸
外用塗擦 篠原劑
昔謂不死劑者即本劑也
外科一切者屢驗屢效

定價
二星期分 現洋壹圓
一個月分 現洋貳圓
三個月分 現洋五圓

特約店 奉天春日町 廣濟堂藥房 日電話七七五番

腳氣霜專擦足中濕疹搔癢起泡出孔流水破爛爆皮一擦即愈每袋奉小洋四角外埠函購加郵費一角如滙欵不便可用中國郵票二十分代價以郵票每枚一角者爲限務須單掛號信口蓋章以免丟失如藥郵不到來函示知以便撿查補寄耳〇奉天大西門外英美藥房啓

愛國諸君（可用以擦面）
欲白齒……固齒……嫩面……請用國貨

老火車牌 牙粉

注意分超等與普通者兩種
製造兼總發行 同昌行牙粉公司啓
奉天中街賈記胡同
此合老車牌牙粉各埠均有出售 賜顧諸君請就近購買

專門
外科 婦人科
皮膚科 花柳科
泌尿生殖器科
血液檢查 梅毒注射 傳染手術 包莖手術 膀胱手術

佳良行 賣最準確的鐘表◎◎
佳良行 賣最美麗的寶石◎◎
佳良行 賣最文雅的粧飾品◎◎
佳良行 賣最便宜的是批發◎
奉天城內中街電話七百四十號

駐奉 聯泰保險 先施保險 水火保險有限公司啓事

本三公司早年曾委大德昌鐘內孫昇周君經理今於五月卅號本三公司已遷在大西門裏先施化粧品公司內營業此後本三公司一切火險事宜仍委孫昇周經理與前大德昌完全脫離關係惟本三公司在奉火險事宜及各界惠顧諸君請至大西門裏先施化粧品公司內向孫昇周君接洽辦理無任歡迎之至恐未週知特此登報聲明
先施 聯保 聯泰 公司謹啓

上海最著名之大商店 奉送樣品

如將此告白剪下並附郵票一百分即贈値現大洋三元之眞金嵌寶戒指一隻或德國活動鉛筆一支附鉛條半打附二百分即贈値六元眞金鑽石戒指一只或眞金項練一條連雞心一只如附三百分即贈値九元之眞金時式手鐲一只或鑽石耳圈一付或眞金首飾盒計十二件如附四百分即贈値十五元德國二元之瑞士眞金手表一只連金表帶一條如附五百分即贈値二十元新式方形閙鐘一座眞金樣表一只連金練一條如附六百六十分即贈値二十五元如蒙函索原班回件穩妥異常上海法大馬路南首東新橋街
美麗首飾公司樣品部謹啓

◎頭戴柳條赤足禱雨 日前在附屬地撮影

中外要電

顏內閣命運三星期 (十二日發 天津專電)
張吳雙方代表協定顏內閣總辭職已詳昨電現因張志潭極力主張准其維持三星期期滿即須辭職

張吳入京時期豫測 (十二日發 北京專電)
一般觀測張吳入京時期當俟過節端節伊邇顏閣總無方策財顧又不就任以後

公廨案將開正式會議
(東京十二日專電)據當局接駐滬總領事電云會審公廨問題前于九日經日英美三領事與中國側代表會見結果決定不久即開正式會議

交通勞働聯盟會
(東京十二日專電)交通勞働聯盟籌備會已於本日開會

商聯會力爭自主權 (十二日發 北京專電)
全國總商會聯合會通電各省反對列國委員中止關會之態度略云關會如僅承認二分五案而不承認自主權案中國不啻自殺亟望全國共起力爭云

意使回國
(北京十二日專電)駐京意公使謝烏基氏于今早八時離京回國

日政府承認中國商標法
(東京十二日專電)日政府現已承認中國商標法當經對華正式通告

丹機一行又返
(東京十二日專電)丹麥飛行機于本日午後首途啓程旋因大雨轉歸回京

東三省新聞

▲奉天▼

○莫省長對金融之表示
奉省錢法毛荒已極金融情形日瀕危險又兼他種關係各方對之無不危懼深恐難再行恢復今據某要人傳出消息謂莫省長于二日前曾在署中表示謂奉省金融現今已呈不穩之勢固無可諱惟與商會暨各銀行詳核整頓辦法後深信不難恢原狀如再經一個月後必告成功至整頓之方策除已公開發表者外余尚與帥座另籌有妥善方針是則吾奉錢法今後固不必慮乎毛荒金融前途將見其愈臻鞏固云云言間似頗有把握者第不知其所蘊中有何妙法也

○王參議應召赴津
東三省保安總司令部參議王樹常現奉張總司令之電召着即赴津協助軍務該參議奉命當于昨十二日西上赴津贊襄一切云

○日武官檢閱駐軍
日滿洲駐屯軍第十師團長長谷川中將爲檢閱所屬部下軍隊特於昨(十三日)日下午一時三十分到奉十四日檢閱駐奉步兵第三十九聯隊之第一大隊畢即於下午四時五十五分離奉云

○書記官來奉視察
河合貴族院議員書記官長及井上孝哉氏於十二日下午一時乘安奉車到奉寓大和旅舘於今(十三日)日上午前往撫順視察煤礦及市街之狀況即晚返奉昨(十四日)晨前往哈爾濱視察云

○委任衛隊團團長
保安總司令部前據第三四軍張學良軍長呈請添編衛隊一團以資護衛曾經准予所請在案玆已委任劉國洲爲團長劉氏奉委刻正籌備一切並招募是項衛兵尅期成立聞營長官佐經張軍長由各軍隊中抽選呈請任命云

○警察廳分發節賞
警察廳長陶景潛以十四日係舊歷端午佳節爲酬屬下長警勤勞計特於今(十三日)日委派專員分別發給各警署節賞計巡官每名二十元巡長每名十五警察每名十元以資犒勞而示体恤云

○熱軍添編輸送隊
昨聞湯玉麟軍長以所部駐熱軍隊迄無運輸隊專責運輸不但于軍事上極感困苦即奉熱間通常之輸送亦感不便于是現特添編輸送隊一大隊共計兵員七百名各分前後二方負責兩

○中日聯絡電車始業誌聞
自西塔至日站之中日聯絡電車業已竣工定期開駛曾誌本報玆聞其預定辦法(一)開停時間每日上午五時開夜間十二時停(二)經過地方及價目由日站至小西邊門每人四毛普通搭客每人奉小洋票三毛日站日吉町間每人一毛日吉町十間房間每人一毛十間房小西邊門間每人一毛(三)搭客年齡六歲以下之小孩如與普通搭客同伴者如係一名無須買票二名則合買一票(四)六歲以下之小孩如單獨乘車時須照普通搭客一樣收取票價云

○省署派員查監獄
省公署爲收回領事裁判權計對于獄政之改良極爲注意是以特派深明法律人員前往各監獄調查一切以憑考核而資整飭云

○亢旱中水利急進
東省亢旱已達極點致除當局及人民方面祈雨外水利局長爲調劑農種計頃已急令各縣水利分局速開河道引通水流一面並令各縣知事對于普及水利上盡量處理藉補天災聞局長之意知事明此杯車薪無大裨益但得救一畝之用即得一畝之收成人民亦多一畝之食糧云

○曾公使隨員過奉
新任駐瑞西國曾公使業于上月底過奉經由西比利亞鐵路赴任其隨員黃榮樟赫之林二人彼時因事留京未能俱往玆聞黃赫二員于昨十一日來奉當即搭車北上赴瑞云

○白廳長公畢回任
由海關警察廳長白子敬前因警政事宜特自來省謁見代理省長莫德惠有所陳商現已公畢遂於昨十二日西上回任去矣

○醫大生定期試驗
附屬地內滿洲醫科大學校預科生定於二十一日起舉行第一學期試驗迄二十六日告竣後舉行野營軍事教練畢即於七月一日散放暑假云

○運回大宗機關炮
熱河都統湯玉麟前攻熱河得有國軍機關車炮三十五架均已損壞不堪使用特派員於十二日押送來奉交兵工廠赶速修理以備需要云

○委任突泉縣科長
代理省長莫德惠以突泉縣第一科長缺人未便久懸有謝相潤者學識宏富特於昨十二日委爲該縣科長以專責云

○印花稅票歸專賣
印花稅處自增加稅票價格之後又取嚴格主義凡向日代售者一律不准只准縣署與稅局專賣云

○遼源交涉員人選
交涉署現查遼源縣交涉員因事辭職亟須委人以專責成有中可明者堪以勝任特委中爲該縣交涉委員以便對外云

○司令部收發易人
東三省保安司令部收發員文諡現已任綏中縣知事所遺收發員職務有辦事員簡國者堪以勝任當即提升以勉貽誤要公云

▲西豐▼

○王局長受驚成疾
西豐稅捐總局局長王赫然此次因軍隊譁變營所離局甚近在未叛前王局長曾以保障公欵爲名函借公家大槍兩顆手槍二顆以資應敵不料變起倉猝將局門撞碎闖院叛兵數十名竟將局內收支自劉秀峯稽查張子蘭等之衣服並欵並王局長之已欵衣服大小槍械盡數搶掠攜逃價值約二萬元所幸者人員無恙公欵分文未失惟王局長受驚失欵幾致成疾云

△下九台▽

處女潛逃
距本站三十里張家屯農民高清和乏嗣只生一女金枝貌頗秀麗性極淫蕩年方二九尚未字人父母珍愛之不啻掌上珠自前年該女與表兄馬遇麟結不解緣花朝月下共解同心之帶卿卿我我密定偕老之盟忽於月之九日早相約逃走其家派人四出追尋能否弋獲尚不可知

△滿洲里▽

歸誠反復
本埠火車站南地包副總管斯占克前曾託哈滿萬司令任內之龍翻譯及檢查處劉副官介紹歸化有案詎今春鐵路局伊前局長斷絕哈長交通之際該副總管將東鐵華員之設施計畫探訪明瞭及時反華同赤還來特赤派之膨脹對于華工異常虐待將來深恐變方惡感釀成罷工風潮有路責者應如何依法懲戒焉

△綏化▽

拍賣贓物
綏蘭道尹公署范隊官前在大通旅館抓獲胡匪江省等二名該匪等由慶城來綏所坐大車一輛馬三匹充公並將該車戶判以應得之罪日前(三日)經道署某君云未道尹以案已判結擬將該大車及馬匹拍賣以充原辦差之賞云

△呼蘭▽

法官調遷
呼蘭地方檢察廳檢察官余曜任差數月尚稱盡職頃奉高等檢察廳調轉他缺遺缺另委高序閣接充現已新舊交替云

好善者衆
本邑同善社辦理數載成績卓著向者附設於儲蓄銀行院內頃因事務紛繁原有房屋不敷辦公現已購妥東街地基一段從事建築樓房以便還移而資擴充云

△葦沙河▽

官店換飯
葦邑爲東路重要之區軍警往來不絕往往尖宿商號甚索酒食應酬稍有不週毆駡交加本街商務會會長魏子明爲維持商號安全起見組織官店一處專派妥人招待往來軍警尖宿飯食不過秫米素菜商民稱便莫不有口皆碑玆因會長丁占鰲等不守會規在外招搖被該會長查覺開除就中一般不良份子藉端排斥先令官店換飯表示飯用粳米菜用肉魚改定規章以廣招徠絕不思商家欵艱徑故意搗亂將來何所底止耶

雜報

奉天

請查會長
實業廳據李福堂呈控商會長張志良請予派員認眞澈查以重公務張廳長據已于昨十二日批令李某氏靜候派員澈查云

獄工發達
奉天第一監獄人犯自受相當教育後並提倡工業在監內印刷科竹科編織科醬油科所出物品較諸市售者勝強十倍而且價廉是以銷數日廣云

私佔官地
小西關清眞寺南土坎住戶王壽山因建築房屋私佔官地有碍交通被附近馮永厚等聯名往市政公所告發曾所長當派褚某前往測量王果私佔官地五尺褚委員一面令王某退出一面回所據實稟覆云

米價奇漲
月來省市米價非常昂貴近數日來大爲奇漲如高粱米每斗竟漲至五元有零且粗不堪食及購買不得者至粳米每斗賤者漲至十八九元貴者須廿二三之多米價貴而至此亦云奇矣

偵探獲匪
警廳高級偵探員白弼臣素稱能手故爲當局所倚重聞自北市場第一泉澡被搶後當局追案甚嚴白君親赴各處訪查於日昨(九日)在北關將正匪李子英王俊峯二人獲住帶至大北門內分駐所並搜出八音手槍一支子彈百餘粒該匪供認行搶不諱其餘黨五六人已逃赴新民現正嚴緝中如白君者可謂不愧厥職也

定期截止
自日郵局招募無附電話以來中外官署商號住戶之前往掛號者甚形踴躍迄昨(十一)日已有百餘戶之多已定於本月十六日截止寄語中外欲按設電話者其各注意焉

煙犯落網
大西關德新街西首住戶陳某開燈售煙由來已久不知因何從未犯案玆於前晚四署張巡官率領長警多名始往拘獲當即送廳懲罰附近煙犯聞之咸大恐懼云

幸免被劫
大東關下頭住戶劉子安向做羅貨生意昨十二日下鄉討債行抵渾河堡附近突遇二匪攔住聲稱劫財幸經警甲查道將匪沖散未致被劫云

負債潛逃
大北關下頭住戶吳玉福性好嫖賭致虧空外債一千五百餘元現因節關無法償還竟於昨二日私自潛逃不知所之云

批示

◎鎮威上將軍公署(十一日)
▲劉勵氏 呈請飭故連長劉昌第郵金由批准予一次郵金大洋五千元
▲趙文階等 呈爲住兵墊欵懇請核發由批仰候令行該縣知事查明覆奪
▲姜國華 呈爲呈訴區長時振清違法濫徵民捐端節欵伎吞會欵請澈查由批仰自赴該管縣署呈訴
▲新開橋等 呈爲擬股開設書局專印軍學書籍由批專賣軍學書籍之處礙難照准
◎省長公署(十一日)
▲孔長有 呈爲巡官誣良爲盜縣知事不公核辦由批瀋陽縣知事請令縣依法懲辦
▲何永清等 呈控倭克金布倭據害衆訴詐請查辦由批仰該縣知事再行核奪
▲姜丕元 呈爲縣長擅准翻案飭令拆墻請令收回成命由此仰復縣錄案核奪
▲杜雲滋 呈荒照糾葛飭縣查覆核辦由批著照所遂照息爭
▲陽吉生 呈爲詐財未遂復押無辜懇釋放由批仰海龍縣知事秉公核辦
▲李連辰 呈爲奪土坑請飭懲究以維產權由批仰北鎮縣查照具報
▲楊昌五 呈爲證物無效情實難甘請體恤再飭傳案訊究由批所請不准
▲趙濟恭 呈爲父欵遺存德國銀行懇祈轉咨證明承繼由批仰候函達駐德使館證明支領
◎省長公署(十二日)
▲馮煥章等 呈爲區長苛斂伎吞懇明確請發縣傳究法辦由批仰懷德縣知事查辦
▲鄭海金 呈區長違捕毆傷監禁數月請提省訊究由批著即繳費會同
▲唐學思 呈爲枉法縱盜請令柳河縣知事查明錄案具報
◎滿丈局(十一日)
▲張穗珍 呈爲窩口主張藉端勒賴請准予遵章備價承領由批仰候繳成委員勘辦具報
▲顧蔭倚 呈爲李子岐不遵和解原案控稱與內滋生由批仰該員遵照辦理
▲關劉氏 呈爲祖遺册地被報陵產補歸原案由批仰速另呈覆
▲吳永善等 呈爲臺准飭查迄未到段請令催由批調驗明確秉公擬議
▲胡萬選 呈爲懇發丈單以維產權由批仰該員查明辦結具報
▲金殿武 呈爲地已丈訖請飭令發丈單由批由仰高欄員併案查明
◎高等審判廳(十一日)
▲趙林鳳 呈與宋王氏因嫌涉訟上訴由批月之十一日開庭審理
▲李百川 呈與潘宋氏因租糧涉訟抗告由批月之十一日開庭審理
◎財政廳(十一日)
▲關東火柴公司 呈爲聲明誤會擬請展限月數補足以符實在由批仰候通令各稅局知照
◎市政公所(十一日)
▲鍾小川 呈爲請領建築證由批無礙交通應予照准
▲閻冠一 呈爲請領建房納捐由批仰即來所遵照納捐
▲王忠恕 呈爲請領建築證由批無礙交通應照准
◎市政公所(十二日)
▲殷振寰 呈爲請領建築證由批無礙交通應予照准
▲孫集發 呈爲接退官地由批仰即來所再照銷存
▲呈桂芬 呈爲請領建築證由批無礙交通應即遵照
◎實業廳(十二日)
▲張仲卿 呈繳區稅由批查核相符如數列收仰即來廳繳納
▲喻景和 呈爲請送更正礦圖由批仰來廳以憑核辦
◎瀋陽縣公署(十二日)
▲鄂玉慶 呈控尚報族祭田仍判公產請將大照註銷由批仰一區區長調驗
◎教育廳(十二日)
▲潘景賢 呈爲法備創設私立海星如子中學開校長出名請備案由批派員視察再行查案
▲陳壽山等 呈控劉運卿塞恣意忘動請速明禁由批仰即同縣靜候

冠蓋往來

▲王洪明(直魯聯軍特動隊騎兵一團團長)十二日去天津
▲瞿爾貴特(前中東路總裁)十二日去天津
▲韓文有(第二軍運送司令)十二日去天津

人事通訊

▼字數不得逾四十二字
▼括弧空格亦照字計算
▼函寄本人直接郵遞

◎團長李鴻科兄鑒分手後久無信念甚念其現駐防何處近況何若希速賜示弟親華喧自日站天合成詢
◎課長趙復三兄鑒別久念甚按函無所芳蹤何處近況奚如希惠好音以慰渴懷弟親華喧自日站天合成詢
◎第八師中校參謀諡潭兄鑒僧接兄自洋里來信後今又多日無信甚念近況如何駐防何處兒告爲盼錫詢
◎七十八團少校副官王書兒鑒俶接兒自盤山來信後今又多日無信甚念近狀如何見報明告沙尖子錫詢
◎李春元胞兄台鑒自家出外已達三四年矣迄無音信不知現居何處見報速覆開原縣寶昇福李春芳啓
◎范日宣宇德三姨兄鑒別來念甚現充何職駐節何處示知爲盼哈綏線海林市政局潘世勳侯生敬詢
◎寬安高彬卿岳父鑒歸去數五月以後音信隔絕未悉現在何處作事祈速示覆爲盼(奉天紡紗廠都興鎬)
◎孫景泉兄鑒充差何處示知奉天南姚千戶屯信相轉奎顯由學校彭樹柏爲盼
◎楊遇秀兒鑒是否仍在一師示知奉天南姚千戶屯信相轉奎頭心彭樹柏爲盼

廣告

東北陸軍騎兵十一旅四十五團第三營營長李厚培副張善卿二君之德政
鎮街由三營營長李厚培君聘請副官張善卿君善明軍政保民治安凡事莫不精熟由二君及連排長以及各士兵等自由城鎮開到沙鎮以來紀律嚴明佈告安民令各士兵公平交易不准擾害商民而各士兵等亦嚴遵命令公買公賣秋毫無犯於前月二十九日西豐縣仁義軍譁變之際而營長營副二君在要隘之處設卡防堵晝夜梭巡不遺餘力凡數日如一日並對各軍官士兵等演說養兵千日用兵一時爲國爲民出力是吾軍人應進天職而各軍人無不振卿奮勇晝夜梭巡不停鎮街商民等有口皆碑二位官長治軍有力保護商民不遺餘力無恩可酬故登報端以彰德政
東豐縣沙河鎮商民同啓

請看德惠縣鄭所長勒賍害命
自去歲冬月十八日在德惠縣西雙山子屯東起有股匪四十餘名首匪報字(北陸)綁去檢樹縣興隆屯居民高廷章高廷春至今正月二十三日經德惠保衛隊毛王兩隊長帶隊攻剿至高臘廟子屯匪勢大敗將人票高某二人打下二十四日將高某二人轉交該縣警查所以便釋放不料鄭所長貪財心勝目無法紀派其親信股員莊經命非索錢六十萬不肯放回百班嚇詐刁難尸極關留二十餘日經乃兄高廷蘭百班哀懇出錢十萬始准完結其錢由德惠萬增堂過付高廷春因之憂憤成疾其弟高廷英因思及該兄逃出龍潭返入虎穴禍何能已爲思無路乃引搶自殺家中七旬邁父亦因驚亡故想鄭所長及莊股員勒賍害命慘無人道甚於胡匪若不重加懲處大理何在國法何在
聲冤人 高廷蘭

聲明丟失紡紗廠領息摺事
本號因於民國十四年收什房間丟失息摺號碼九二三號此摺如落何人之手概作無效恐未週知特此聲明
奉天小西門裏德聚和啓

官銀號木廠售貨廣告
啓者本廠前由上江運到各種木植甚夥現爲推廣銷路起見無論躉售零銷均照市價格外從廉如蒙惠顧請至本廠或九站長春各分廠接洽可也
吉林東大灘永衡官銀號木廠啟
中國電話四百八一號

雙城儲蓄總會廣告
敬啓者玆届本會第二年度結賬之期當將本年營業餘利結算清楚計股東每股得利二分九厘恐未週知特此謹啓

洮昂鐵路工程局廣告
爲廣告事查本路客貨運輸業經先後開始辦理並登報佈告在案惟彼時貨運手續籌備尚未完善祇能裝運整車貨物而零擔貨物未能同時裝運現因各項手續均籌備就緒業經通告各站由四月一號起開辦零擔貨運以便買賣行辦理車站爲洮南白城子鎮東東屏街某一泰來五廟子江橋各站欲知詳細章程者可到就近各站或本局車務課詢問一切除佈告外恐未週知特登此廣告

招商局圖南快輪啓事
本輪專走上海之間新聞歇由行旅如歸准于陰歷往返十日幷特備無線電話可聽五月十二日由營開行
各處奉天代理客票處 大西門裡寶正稻香村 小西門裡寶正稻香村仝啓

請看與周永成脫離父子關係之廣告
玆有鄙人生子周永成早歲務農頗稱安分不料近年性質大變肆意嫖賭流蕩忘返久不歸家早由鄙人聲明與伊斷絕關係日後無論中外商民與彼有何金錢往還以及或有軌外行爲鄙人概不負責故此除呈報縣公署存案外特此聲明以便週知
懷德縣第七區後安家窩堡粮戶周星橋啓

電報掛號二四五〇
中國電話二〇六號
唐山馬牌洋灰
啓新洋灰公司
THE CHEE HSIN CEMENT COMPANY LIMITED
TANG-SHAN PORTLAND CEMENT
啓新洋灰公司
歷經泰西各先進國專門化驗及格發給證書並經全國鐵路及津埠各國工部局購用各工程以無不交口稱讚足見本公司年灰成色優美無匹本公司並造各洋灰花磚大小鋪地方磚缸磚各種房頂瓦脊瓦洋灰溝管電桿等貨品繁多不及備載如蒙賜顧請到本所或各埠分銷處接洽無任歡迎
奉天小西關大什字街北路東啓新洋灰股份有限公司東部總批發所謹啓

催欵廣告
逕啓者鄙人在豐感濡惟有今年北洋暴漲本報定價以現洋爲本位由一元七角奉票漲至四元有奇而各界閱報諸君積欠鄙欵千餘元屢次函電疊催毫不爲然刻下不但現洋日漲一日而且總社追欵不容否在撤換即在停報鄙人至省懇祇總社緩期交清得以復業望欠欵諸君見告速發慈心撥欵以期奮省本報免失鄙業恐未週知特載報急告
西豐本報分銷經理馮子華啓

精血素藥片

功效主治
●生精補血
●轉弱爲强
●改造身體
●益壽延年
●男子腎虧
●婦女血傷
●諸虛百損
●服用特良

此藥片經北京內務部特許行銷美國醫學博士証明勿論男女服用精虧則補精血虧則補血主治男子腎虧陽痿遺精乏嗣婦女子宮寒涼經血不調等症其效誠爲空前未有之聖藥也

價目現大洋計算
小瓶一元六角　每打十六元
大瓶二元四角　每打二十四元
各省城鎮各大藥房洋行均有代售
中國總經理處
哈爾濱大昌隆
總發行所
哈濱正陽十一道街
東華大藥房

京奉　新民　奉天開
睡車　前 一〇、三〇 後 一二、三
每日普通車　後 八、四五 前 一〇、四一
每日普通車　前 九、〇五 後 三、五〇
普通　後 四、三〇 六、三三
北京開　天津
每日睡車　後 八、一〇 前 二、四五
每日普通車　前 八、二五 後 二、一九
每日普通
▲四鄭線▼　四平街開　鄭家屯到
▲吉長線▼　長春開　吉林到
中東　長春哈爾濱
▲由哈爾濱海參崴站
▲由海參崴哈爾濱站
▲由滿洲里安達站
▲由安達站滿洲里

綫
山海關 天津 北京到
前 九、三五 六、三五 一〇、三五
後 八、一五 三、四六 七、一五
七、五七
前 四、四四
錦州 溝帮子 新民 奉天到
一、〇九 二、三五 五、一八 七、三五
後 一二、一〇 一、三〇 四、四八 六、三五
後 一〇、一五 一二、一〇 三、四九 六、〇〇
二、四五 五、三五 九、〇四 一一、〇五
鄭家屯開 前 一〇、五〇 後 三、〇〇
四平街到 前 九、一五 後 六、一五
吉林開 前 七、三〇 前 一〇、五〇 後 五、〇五
長春到 前 一二、〇〇 後 二、三〇 後 八、四〇
綫
長 張 陶 三 家 栖 岔 河 春 灣 晧 河 到
午 午 後 後 一、二〇 二、三八 三、二六
穆 綏 海 稜 芬 參 後 河 崴 早 早 到 後 五、三一 二、〇六 七、三一
一 阿 哈 面 什 爾 坡 河 濱 後 晚 到 晚 二、二〇 六、二一 七、三〇
拉 哈 齊 齊 洮 爾 哈 爾 安 站 到 後 晚 五、六 八、一四
德 克 哈 拉 滿 洲 里 到 後 晚 四、三〇 八、三〇

兒童文藝

無財非貧無業爲貧說

世人多患貧。莫不汲汲於財然財。不克久恃者也。嘗見世之富者。衣錦繡。食珍饈。居廣廈。車摩托。呼奴喚婢。妍妾嬌妻。終身嬉戲。當其任情揮霍之時。非不快然自足也。而坐食山空。轉餧貧且匱矣。設有水火盜賊意外之虞。更無所措焉。況今者中原逐鹿。刀兵四起。則雖有石崇之富。豈能獨享哉。惟有業則無慮也。今者百業興隆。凡有業即可以謀生。仰足以事父母。俯亦足以保妻子。又豈懼水火盜賊刀兵之患。而慮及貧耶。西人孟德斯鳩曰。無財非貧。無業爲貧。豈誠語哉。

省一小高補劉國卿

天爵與人爵孰貴論

夫欲貴者人之同情也。然貴亦不一矣。有自然之貴。係與生俱來者。有使然之貴。係因世而設者。自然之貴天爵也。使然之貴人爵也。何謂天爵。仁義忠信樂善不倦是也。何謂人爵。公卿大夫是也。夫人如能修其天爵。則人爵亦必從之而生。苟未能修其天爵。而謟事權貴。以要人爵。則其貴亦不能久也。然則天爵其爲貴歟。

開原縣城西丈溝子陳氏學塾學生陳　璞

說漁獵

上古之時。人無他能。生活之事。至爲單簡。地不知耕。蠶於何有。後所賴以充口腹者。大都爲魚與獸而已。魚在水中。非網不得。獸藏山內。非械不獲。於是有能者出。竭其智力。製網以取魚。造械以獵獸。當其時也。人莫不謂智之不可及矣。然而較現今漁獵之法。猶百不及一焉。今之取魚也。網取之外。又有所謂叉鉤之法者。今之獵獸也。穽陷之外。又有所謂槍擊之法者。蓋事業因人而進步。此後百年漁獵法之精。必且倍於今日矣。

開原縣西丈溝子陳氏學塾學生劉玉采

小說

權即理 (五) (孫劍冬)

『我父純係舊人物。作起事來。都古怪不合時俗。當我在家時。對他談起大家庭制度不良說。—『父親—大家庭制度。有十人成一家的。有數十人成一家的。兄弟同居。婆媳共爨。一人所賺之錢。全家同去消費。生產又足以維持生活。即食嚼起來。直接有害於己。間接即造成他子若孫共成一羣無職業的遊民。且有害於國家。若一人做官。則子若侄兄弟。朋友。親戚。都隨之濶綽了。一旦官不能作。又不得不四處鑽營。妄行賄賂。盜賣國土。或欺人利已。以維持他的生活。遂成自已爲高等流氓—無賴—是小事。害社會國家事較大。』再說羣居終日除吃著以外。別無所事。焉能不生惡意。或博奕以賭勝負。或淫賭以傷身命。日之不足。夜以繼之。一年不足。年年繼之。耗盡青年精神。揮霍財產。家敗後。爲盜。爲匪……父親—大家庭又沒有不析爲小家庭的。一村數百家。那家不是因父子不和。妯娌互噪。兄弟不睦。或家產蕩盡分的。即尹家數百口人。同居數十年了。人皆說他家庭有教育。倘一過其門。即聞詬誶之聲。偶入其室。即見互噪之事。陽和陰離。貌合神離。有什麼意味。張公九世同居。人皆稱羨他家庭和睦治家有法。他爲什麼還立一個百忍堂。倘人有不遂意之事。可到堂裏自省。那裏西壁掛滿古人治家格言。和自治。自省。忍耐。和讓。貴已一類的話。非假的而何？設使析居以後。子承父志。父教子女讀書。兄不虐弟。弟不慢兄。這不是父慈。子孝。兄友。弟恭了嗎。何必在一塊擠着過—小家庭則沒有此弊。兒子自成人結婚後。即與父母分居。子之於父。弟之於兄。沒有多少金錢的關係。所以他們不得不自謀生活。因此人人各有職業。家中少消費之人。即是朝無納賄之事。野無遊手之民。並且小家制度。還有四善。一—男女可以自由結婚。不受早婚之害。少離婚之事。不致有內怨外曠的惡象。二—小家庭人少。不致常生口角。三—小家庭人少。亦容易講求衛生。四—對於財產。可勿拘泥於遺子的舊式繼承法。不妨任將所有的財產。隨意處置。不致子孫有爭產之陋習。子孫還不致不能自立。……』父親聽了這話。大罵起來。並用棍打我。說『無父無君的渾小子。實在罪大惡極。你這般說。家庭就可革命。我們就得不養兒子了。念幾天書。一知半解的。對我說渾話……』我不敢強辯只得說不錯—不錯—你有權我說錯了。—震北—現在我小家組織成了。也作不孝之人了。但全是父親的壓迫所造成的—』他們走得很慢。震北注意聽他細說已往的歷史。不作一聲響。

（未完）

一枝萎落的瓶花 (四) (姜麗民)

咳！你蠢笨無知的東西—指王少爺。桂梅的丈夫—怎能治治婦們的愛情。你那窮困的財勢。迷惘了我的父母。斷送了我倘人生樂境。呵！窮困的財勢。怎能鑄牢夫婦間的愛情。蠢笨無知的東西。你納妾你爲我不愛你而納妾呵！窮困的財勢。你只可買貧家女孩而爲妾。窮家的女孩呵！可愛的貧家女孩！無機會受教育的女孩！你能不能不愛這蠢笨的東西。無用的東西而與那一枝萎落的瓶花。同歸呢咳！那一枝萎落的瓶花。清高的桂梅？已因無法折的傷痕而死於污穢愛情的手了。呵！有傷痕的瓶花。絕不能給愛她的一個好果子！

這時桂梅拭過臉來。看案上的瓶花滴滴……向地下垂淚了香粱的臉下！幾個葉來。以修飾自己的嬌妙。心裡的思潮又墜下一個重石。波浪滔然流下幾行酸淚—

咳！父母呵！若不是有你們二老。我眞要眞要眞要眞眞要……把着瓶花。讓利刃。擁吻我頸部。和他找個長眠安息的地方了。咳！愛我的父母！嗚……

……

『喲！張姐你怎去這些工夫才回來。大太太和你講什麼話啦。我自己呆的很不自在。也是新出的緣故』王媽手揉着充滿乳汁的奶頭。問着張媽。方纔王媽想起她七歲的兒子。大概是隨着父親睡着了。四歲的女孩。跟着十五歲的姐姐。也不閑沒鬧要奶吃。還有前天剩下幾個秋米面的餑餑。在小筐裡呢。也許叫兒子偸吃了……她正想念家裡。張媽進來了。所以她說不很自在。

『我往側所去了！』張媽兩手在衣襟裡弄着腰帶子。『我們還是不洗衣服。請你講前三年在大太太娘家的事罷！也可解解心煩。怪不得的你上側所去啦』王媽眞是想家說話也沒有輪次他們坐在炕上又要若話重提了。張媽看見王媽揉奶頭。

『擠擠就好了』張媽。

『不怕。你講呵』王媽。

『那三年。在秋天時候。有一天桂梅父親文科員。在自家的客室裡。和一個調客談話。這調客我不知道是誰。當時我爲次給他們送茶的時候。他們就一言不出。很覺奇怪他們必定有不可對人言的事情。我就在門簾外偷聽。調客說如果桂梅和王少爺的婚事若成。我們雖然不能升大官發財。也能借勢力發財。王少爺十九歲。桂梅十七。正相配。眞是難得的機會』她父親說。不敢高攀王總參議的少爺。怎能看中我們小人家的女兒呢。

（未完）

雜　記

▲文藝叢考再編 (續) (關明滔)

通　衢

拓衢路。習幽蹊。二者皆啟文之要術。良以行文如行路然。使其所行之途。牛皆荊棘。將有所往。則必不能達。將以爲趨。則立見顚仆。深溝之駭獸。丘陵之嶔崎。無盡平如砥之日。則必不能獨往獨來也。吾儕爲文。無論遇何題。未有不壅其艱窘者。如懦夫之行路然。搖侮擔簍。束裝治任。將有遠行之志矣。及乎臨歧。遂者自居欲反。而此行人驚山川之峻兀。愁道里之悠遠。不覺然而反。則將作窮途之哭矣。頭縮入肩。顧高於頂。偃促之狀。尙耐看乎。彼其所以然者。非必盡由於懦。不知道里之所從。不知險易之所由。故其愁窘。一至於此。使其道路之情狀。熟於胸中。則舉足投迹。自無畏懼之色矣。文章亦猶是。吾遇一題。如窮山峻嶺。崇乎其不可登也。如絕港斷潢。渺乎其不可涉也。不行既有所不可。欲行又有所不能。安得不因難生畏。因畏生厭乎。陰潛傺廢。無一毫樂趣。則文殆眞不可爲矣。周常吏猶悼心失圖。究有何法。爲文之所用。而吾不能用文。勞而少功。愁而莫措。固亦當然之事耳。

然則必何所爲而可。曰拓衢路。三字而已。山無蹊徑。水無橋梁。人所不能渡者也。必有人焉。以公德爲心。從而開拓之。後之行焉來者。將儼儼然而過矣。其力之大。不但可以濟一人。千萬人。百千世。皆將受其惠。此種作爲。一時勞而百年逸。一人勞而千人役。學者不可以不留心焉。有舉之人。善能拓衢路。已身既得以濟。千百人蹇受其賜。而未始有已。可謂之盛德之事乎。不過人之力有所未至。往往容抱此想而已。今能以此爲心。一時不成。可待他時。一人之力不足。正可彼此踐切。期於必成而後已。歷觀古文家。爲一代之宗匠。開百世之榛蕪者。其力必厚。其志必遂。道有不明。必思有以明之。理有未達。必思有以達之。事有不解。必思有以解之。發爲文章。皆所以拓衢路也。昔人以爲不可行者。古人能行之。而導吾以先路。此創闢之功。固昭昭然在人耳目。豈可誣乎。

創　作

▲弱者心聲 (濟寰)

—給雨天底一封信—

雨天吾友。

小窗春暮。曲院花飛。叫斷的落光。已老去多時了。一剎那間。又是初夏時節。那一朶朶的花兒。經過了他們的燦爛榮華時代。由新嬗入於老境了。顏色逐漸地退減—繼見紛紛地落下。無情的狂風和暴雨！不時地且加以催殘。可憐哪！『繁華事散逐香塵。流水無情草自春。日暮東風怨啼鳥。落花猶是墜樓人。』無端又引起離人底傷感！雨天！同情的雨天—我是一個久被催殘的弱者！禁不起這狂風暴雨的抨擊……咳！脆弱的心靈裡—又充滿了悲哀和悵惘。但不知你這時又將作如何感想？

現在的我—已是一個青年落伍者了。有如落花—受風雨的催殘。遭蜂蝶的白眼。失去了人生自由的享福。僅嘗了社會污濁的滋味。處在這早經失去眞義的人間世界的底下。何所謂人生—何所謂同情？我敢斷言。人生祗有煩惱—絕無樂趣。人之初生—就帶着煩惱和枯燥—而來的。咳！我將何歸？

我問你討論。這人生之究竟。能是得怎樣去佈置呢？我很知道你富於思想的。大概這區區人生哲學—在你或不難索解吧！

你須知道我底心事。除非你一個人能夠明瞭。我是沒能再告知第三者。你是我迷途中的導引者。所以我祇認作你是我一個唯一的伴侶了。

我本欲繼續着再寫下去。怎奈我心潮起伏。瀰泛愁腸。弱小的心絃上。已經奏不出和諧而美妙的音調了。只得擱筆。橫待知音……

祝你永遠快樂

你的愛弟姚紀彬—暮春寫作

別　錄

▲課餘文藝 (續) (瀋陽四平街小學校高三級課餘文藝社)

（七）日知其所亡

每日。記余所偶讀一則。分德行門。學問門。經濟門。藝術門。

（八）月無忘所能

每日作詩文數首。以驗積理之多寡。氣之盛否。

（九）謹言

刻刻留心。

（十）養氣

無不可對人言之事。氣義丹田。

（十一）保身

謹遵大人手論。節慾。節勞。節飲食。

（十二）作字

早飯後。凡筆墨應酬。當作自已功課。

（十三）夜不出門

曠功疲神。切戒切戒。（未完）

衛　生

▲陸地仙經序

題陸地仙經四首（瘦吟馬英麟）

訪友投師苦費工。卻將人事補天功。誰知不老長生術。竟在經常日用中。

揖讓居然在自身。爭知日日耗天眞。倘君不失原來我。鄙是逍遙會上人。

衛失悠悠任去留。煙雲事業兇浮鷗。身心若到眞空處。大道何須更外求。

門巧營機自炫奇。可禁人世幾推移。就中動魄驚心處。陰隲多行要共知。

陸地仙經序

夫壽短壽者。視體康強。人之大慾也。然有疾病纏身。或中道夭折者何哉。以其人不講修養。任意斷喪。愚其力之所不及。憂其智之所不能醉。心於名利之場。沉溺於花酒之天。勞神傷形。欲延年益壽得乎。且傷形則病體。勞神則耗血。體病血耗。鳥得不亡。試觀秦皇漢武。身爲帝王。餌丹石之精。求長生之藥。卒未能身康健。壽儕彭老者。以未明修養身心之法。徒服金石。以致事與願違悲哉。鄙人學識譾陋。濫竽醫林。素性孱弱。修養維殷。對於養生保嬰之術。未嘗不三致意也。非敢冀乎長生。蓋求免疾病。而經江蘇常熟張君汝偉。贈陸地仙經一本。又四川□爲葉君培根歸寄陸地仙經十八本。披閱該書。何僅廿。字將謂百。由逐句解釋。字字珠璣。果能身體力行。終始匪懈。豈但享百年之壽命。爲陸地之神仙。且可造社會之幸福。貽百代之芳名。是書有益於人之身心。性命也大矣。非空談玄妙者所可同日語也。故提議由俞中訂印數百部。以期廣爲流傳。使中華民族。成爲康強。剷除東亞病夫之徽號。以媲美乎列強。則此書之功用。不綦大歟。爰贅數言。以誌此書之寶貴云耳。民國十四年十月十日。瀋陽劉哲者。書於奉天醫士公會文書部。

六月十四日　舊五月初五日

月曆　甲戌　先負　定　心宿

▲一白之人人之口舌集於我身之日。巽南北吉▲二黑之人家內只無風波。事業自進之日。乾巽丙吉▲三碧之人喜雖常喜口論時易生過失之日。西乾乙吉▲四綠之人能謹慎以任事難自他去。乾壬吉▲五黃之人惜寸陰以自勵。則由空而轉實。乾丙辛吉▲六白之人進行循秩序。任事重必果。巽壬辛吉▲七赤之人由近及遠之言不可或忘。東壬辛吉▲八白之人苟無容人之量。邪魔將至之日。乾丙東吉▲九紫之人由守勢轉取攻勢之好機之日。南北丙吉

（德國著名良藥）

天津駐奉 內 服 世昌洋行

特製育亨賓

此藥專治固本壯陽陰虛腎虧遺精滑精陽物不舉舉而不堅堅而不久房事過度等症服之能有奇效如能常服生精補血延年益壽各西藥房均有代售如有批發者另議每瓶現大洋四角每打四元

總發行奉天小西關祠堂對過 南洋大生藥房

廣告

啓者今因和敬臣自置安遼站道西纖鮮火磨出賣與和泰盛名下爲業四至以內並無存留經中人說明作價哈大洋拾五萬元整所有舊欠東三省官銀號本利哈大洋十一萬一千六百零三元八毛六仙每經手欵四萬三千五百九十六元一毛六仙悉數移號接兌人備還外除欠五千二百元歸權敬臣設法自補以後總號內或有債務事故發生皆歸權敬臣自理與和泰盛無涉恐未週知特此聲明一星期

和泰盛總經理人姜俊卿啓

聲明圖章作廢

啓者胞兄周廣發因事返里由舍來信提明去年八月間在安新刻棣字手戳不知何時丟失業經另刻新章外向後周廣發之棣字名戳無論發生何項遠近事件如有字據以及担保等事概作無效特此聲明

安東 廣 興 裕 周 志 善 啓

敬陳者敝人次子張英倫任意放蕩浪費資財敝人已在縣署呈請宣告禁治產並聲明其脫離關係業蒙批准立案如有與張英倫締結契約交涉財物者敝人概不負責於敝家資產亳不發生效力故登報佈聞週知爲禱

德惠縣第一區張春田謹啓

會蘭亭啓事

敬啓者今春天道亢旱敝塘井水乾涸以致池盆各座用水每患不足永懷顧客之殷盆功如惶之感用特不惜重資在院後洋井一眼計深數十丈泉水洶湧足敷全塘之用且水味甘芳尤爲省城之冠恐未週知謹此登報聲明

今星期六即陰歷五月二日

伊薩闊歐洲式大馬戲院開幕廣告

本大馬戲院每晚準演特請超等名角串演其中有男女騎入跳舞音樂戲法唱曲滑稽空中飛舞武技又有名馬駱駝及其走獸無不俱全乞駕早臨幸勿交臂失之也

星期六日 星期日 四點鐘七點半開馬戲

在滿鐵病院西

空前未有之便宜貨

▲新到德國座鐘

▲請留心價目

本公司素以信用爲重故每一次減價備受社會熱烈歡迎現由德國運到各種柚木及純銀殼座鐘美麗精巧堅固準確誠非常品可比節日十分雅緻置之妝閣書房臨堂客室或辦公室內無不悅宜茲爲酬答各界起見特票九五折計算

由形柚木座鐘	每只五元八角
長形柚木座鐘	每只五元四角
圓形方脚柚木座鐘	每只五元二角
馬蹄形柚木座鐘	每只四元四角
白漆西式座鐘	每只三元四角
方銀殼小開鐘	每只二元五角
黑電木小打撳鐘	每只一元八角
白銀長形腰形鐘	每只一元五角
五彩各色小擺鐘	每只一元

以上各貨歸上海總公司獨家經售

犧牲血本 出售每人限購一隻 欲得者從速請勿交臂失之郵埠寄費從優每只抵收二角

●上海南京路盆湯弄口首 愼昌鐘表眼鏡公司啓事

本會及各界同人等歡迎侯希顧博士並致賀南滿醫大各教授原定六月十日刻因種種關係改定於六月二十七日(星期日)假省議會會場開賀祝三會凡贊同斯舉者請事前通知省議會庶務科以便籌備爲禱

省議會及各界同人等謹啓

英商 仁記洋行

新到大批現貨

油毡。油紙。油精。鉛油。墻粉。地板油。皮鞋油。釘子玻璃。銀粉。銅鐵折葉。電滾子。鐵線。變押機。各種管子。乾電池。烏金。印度紅茶。狼頭絨。禮服呢。嗶机呢。自轉車。

（總經理）恩德務第 UNDER WOOD 打字機

經理 北英火險 中華火險 公律火險 汽車火險 宏利人壽 保險公司

行長 傅瑞敦　經理 臧福階 啓

售貨主任王新風另有他就此後與本行脫離關係

奉天大西邊門外路北　中國電話一五二九　日長電話一三三二

衛生廣告

本號益善堂藥局新設奉天小西關電車路北朝西樓房門面精潔煥然新式開設以來不惜重資自運南北各省地道生熟藥材選古聖新舊仲經驗務明約性精製飲片以及一切應症丸散膏丹俱全修合美備貨眞價廉兼遠並經仕商各界友人推荐良醫前在滿芝堂之溫君恩錫君黎君恩協力襄助二君皆是世傳專家精於岐黃經本號一再禮聘溫君專理大小方脈婦科專門針灸精通甫經開幕則城廂有著知名者或接往診視或蹬門就醫召和緩至日不暇食可知良劑有回春之力尤待良醫能除病之方足見門二君於男婦老幼內外兩科與針灸諸法精通有年不獨爲本堂增光貿彩尤且爲痌瘝造福矣仍恐東省地面遼闊一時未能週知爲此登報廣告招徠倘望各界同仁君子惠顧多方與人同善功德無量此佈

奉天小西關電車路 益善堂主人謹啓

介紹醫院啓事

吾奉向無最完善之公立醫療機關凡患病者莫不仰賴於外國醫院然各國風俗不同語言迥異隔閡之念不便之感實所不免是以同人等募成巨欵在小西邊門外公園後設立一公立醫院本公衆慈善之心從事診療內部仿東西各國醫院之設備置有診察處凡內科外科小兒科皮膚花柳病科耳鼻咽喉科產科婦人科眼科等症均能醫治並設有愛克斯光線電氣治療科凡藥力所不能達到諸症亦能應手病除病室採取中西折中式關於暖氣通風等衛生設備無不完善其醫院內一切佈置亦均清雅製藥皆採西法用精良之機械製造並設有藥線部自製脫脂綿紗藥綳帶誠吾奉醫院所未有至於藥價之低廉施術之精細看護之周到待遇之親切尤爲吾省所有各醫院之特點該醫院現已開幕二載於玆醫治全愈疾病患者已萬數千人成績卓著功効昭然凡困於痼疾者曷亟前往診治俾得成護健康同登壽域用特介紹周知幸注意焉

介紹人 楊霖閣 于雲章 彭相庭 姜雨亭 張惠霖 單瑞卿 高鳳鋒 佟德一 李香齋 曾子敬 王明宇 陳澂六 劉海泉 于濟川 趙雲屛 張仙舫 林滉興 李鐵珊 陶菊畦等同啟

小兒良藥 樋屋奇應丸

奇應丸
奇應丸是兒子容易吃的藥也這藥有効而除一切兒子的病根有小孩家宅不可缺的妙藥

効能
肶癪 氣絕 五疳 解熱 拉痢 癞疹 下毒 疳瘦 夜啼 食傷 腹痛 惡心 吐乳 下瀉 青便 消化不良 胃腸衰弱等一切症奇効如神

藥價 貳拾錢 參拾錢 五拾錢 壹圓

本舖 大阪天滿橋 樋屋合資會社 振替大阪貳貳六〇番

中英滙車公司 大西邊門外路南

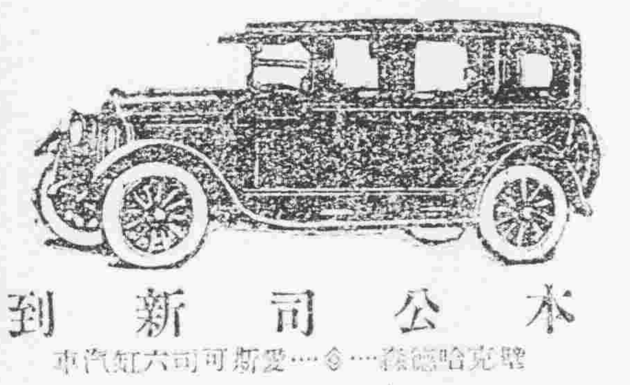

本公司新到 勃克哈德森…◎…愛斯可司六缸汽車

五大特色
一、用油最省
二、價値較他種四滙缸車爲廉
三、引擎內部大加改良可以永無修理之虞
四、一切裝置均選上好材料能駛行長途而經久無損
五、漆之顏色美麗雖歷五六年而不變色不燥裂

黑龍江通原林業公司營業廣告

一、本公司係部省令飭廣信公司投資資本金一百二十萬元
二、本公司在通河湯原綏稜通北四縣有二萬方里葱茂森林
三、存積大宗樑松黃花松方圓大木廉價出售
四、自設火鋸輪船各種中外尺寸板片板條俱全
五、承做道方電柱橋樑木窰柾其他建築材料燃料
六、招致東三省上海京津青島各售木地點包銷及代銷者簡章函索即寄
七、本公司爲擴充營業計凡能紹介大宗交易有優厚酬金
八、司設哈濱道外十一道街電話二二四號通道裡
九、分司通河湯原綏稜分廠哈埠道外十八道街電話六七八號
十、松浦鎭望奎木斯海倫

理事長 廣鐵生　經理 宋占鼇 謹啓

奉天中街省城 同義合綢緞呢絨布莊廣告

駒光馳隙　轉瞬和往署來時序已遷　敝號諸貨因之亦須　現已運到夏季應用各種羅葛紗絹花式新奇顏色姣鮮　以及最新式　女士雨衣斗蓬價値猶爲克已　各貨樣名不一　繁多頗難枚舉總之應有盡有　無美不齊　敬特聲明　以迎各界諸君採取　倘蒙外埠函購　郵費包皮統歸敝號自理　聊酬遠道惠顧之勝意矣

代理雷允上六神丸 獨秘玉樹神油　中國電話批發部四九七 綢緞部四九九 軍服部五〇〇

自轉車幷附屬品批發商

滿洲唯一之專門自轉車

奉天春日町一〇　松永商會　電話五二四一番 振替大連八三一番

招收新學期生

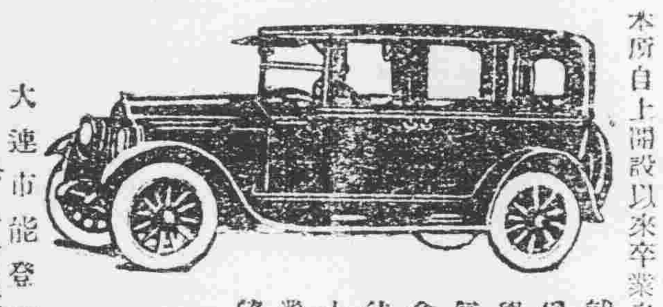

本所自上開設以來卒業之生徒已達數十餘名皆從官署領下許可現在務就職於連埠者每月均得薪水金一百餘元本所長爲擴充學務優待生徒起見特由日本東京自動車學校特聘優等機關教師數名專以教授機械學電氣法修理法及自動車法規等學今又附設自動車會社擬於美國定購自動車二十餘輛以備卒業生徒就職之用今又擇於陽歷四月十五日起至五月十五日爲止招募生徒五十名無經驗者四個月卒業入所資格凡十七歲上下之男女皆可入所凡希望入所者向敝所通知則無料送上規則書

施設整備　增設大教室　擴張實習工場　增置練習用車　添聘教師（中國人）（日本人）　附設自動車會社

大連市能登町四番地　公認 大連自動車運轉手養成所　電話長五八八九番

清水式推米機

在東洋推米機的首創實在能力很大着的著亦竟在第三回東京發明品博覽會推米機十六種能力比較試驗最高成績得着月桂冠的獎彰就實在是吾清水式的推米機啦

天下唯一清水式推米機滿蒙總代理

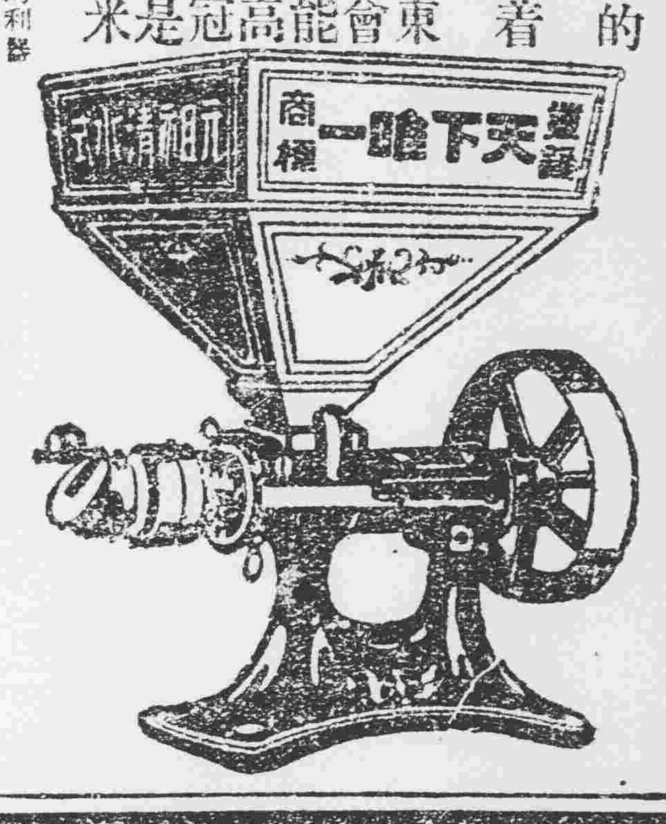

但在中國推谷子爲獨一的利器

奉天新站三層大樓　合名會社 藤田洋行

時計部 洋服部 石帽雜貨部

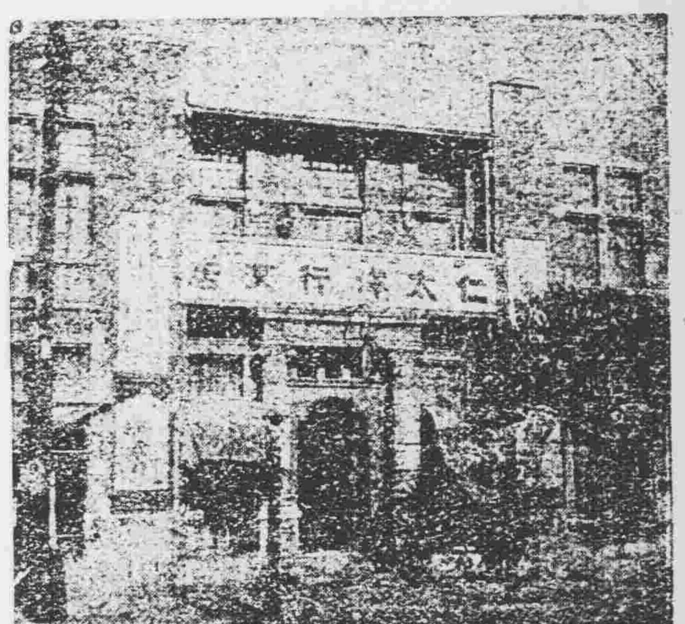

西洋各國金銀手表烏金白銀夾金十年保險不變的懷表各樣表墜表練俱全　敝行新運西法各國絨呢絲沙綢緞各樣衣料男女各式洋服貨眞價廉雨衣料　實石變石各樣路濱石草帽男女各樣不等西洋雜貨夏季白色鞋靴香水市粉五金各樣雜貨無所不備諸君早臨奉天日站浪速通

德國西門子電機廠

謹按電氣事業在選擇機首品敝廠對於辦電氣事業諸君極願貢其一得之愚凡關於電燈電話電車自來水鐵路開礦及各種實業工廠應用機器電機倘承垂詢必當竭誠奉答幷可代爲設計此外幷備有各種電料現貨均屬德國本廠最精物品尙祈不吝玉趾惠臨參觀曷勝榮幸

本城商埠三經路路東　中國電話一五三五號　電報掛號六零零七

奉天中街四層大樓 吉順絲房 綢緞呢絨百貨商場廣告

本號順世界經濟潮流供社會百貨需求統辦環球呢絨綢緞綾羅紗絹平金刺繡化粧國產以及諸般物品普通雜貨四季所售如春紡秋羅夏葛冬裘應有盡有無美不備夙荷明知勿待贅述茲屆夏令又經運到各種新奇紗羅葛紡綾綢綢絹物美價廉特別便宜敬乞中外各界惠顧早臨無任歡迎之至

中國電話（一樓二百九十號　二樓一千二百九十號）　日長電話（批發部一八七六番　三層樓一八七四番）　電報簡碼六二九九

鐵道、鑛山諸工業用

機器工具　發動機　電動機　金庫　衡器　油漆　器機油　洋灰、銅鐵材料

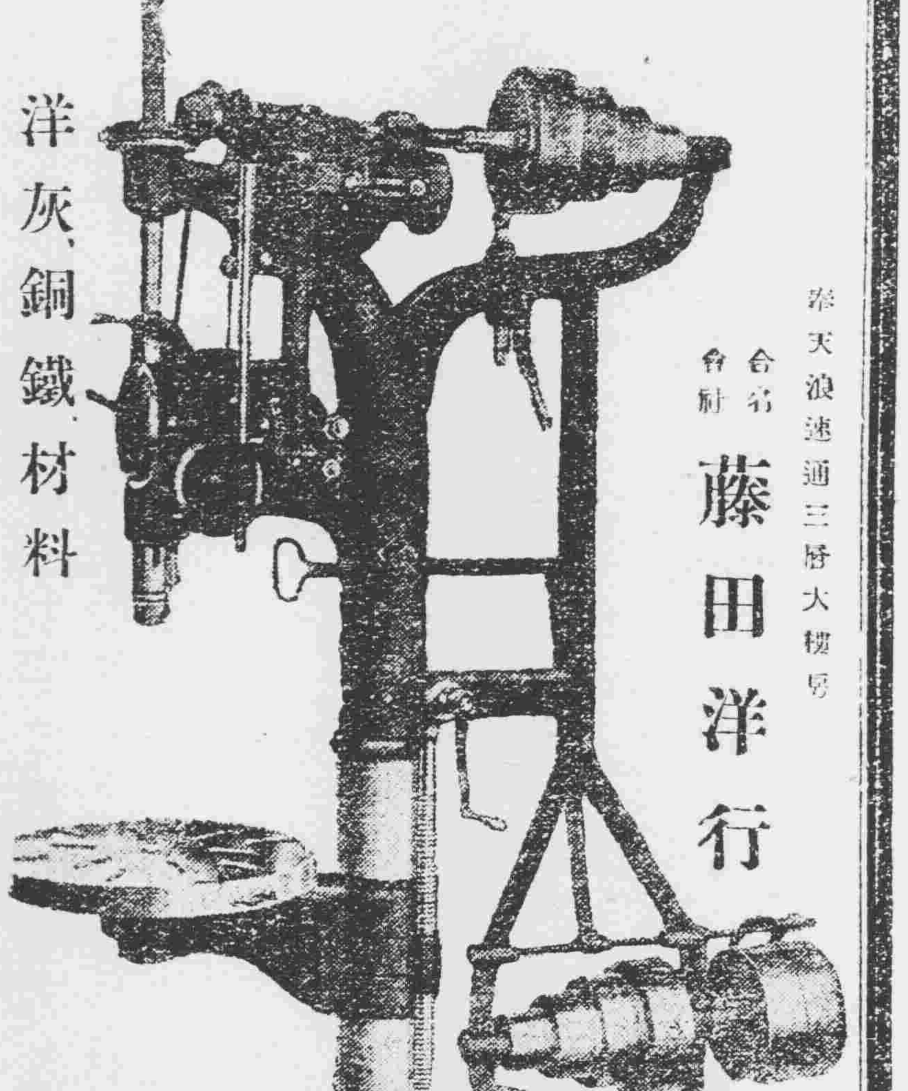

奉天浪速通三層大樓房　合名會社 藤田洋行

(5)

飽脹之由及其治法

胸悶飽脹乃是腸胃內鼓氣也因消化不健全以致未化之宿食腐爛作氣是以欲清潔腸胃宿症服用紅色清導丸最爲合宜絕無肚腹絞痛不舒之處蓋潤腸導滯之功出自天然也欲助腸胃消化有力每餐後吞服清導丸一粒及夜間臨睡之時吞服清導丸二粒非但能助消化且能生膽汁並使腸胃清潔有序矣甘肅一條山收稅局張福春先生來函云鄙人前曾患神萎頓凡事生厭肝火上升大便閉結兼之口氣穢濁舌苔黃厚遍嘗各藥罔見效驗及購服紅色清導丸諸病霍然全愈鄙人現服務鹽稅局精神頓加此丸服誠係人生之保障實爲環球獨一無二之靈藥也紅色清導丸凡經售西藥者均有出售或直寄郵票大洋六角至上海江西路六十號韋廉士醫生藥局原班郵奉一瓶清導丸可也每六瓶大洋三元郵力在內

韋廉士紅色清導丸
PINKETTES

育腎寶

強身補腎固精壯陽

人之生也未有斯身先有此腎腎也者乃先天之源五臟之本主於藏精是爲作強之官故腎氣充足則身體強健若青年早婚老年虛弱爲情慾所累或手淫或勞傷或憂思過度則腎經衰敗以致夢遺滑精陽痿不舉交合不歡臨房畏縮精關不固交不耐久等症生焉果不藉藥力以營養補救則後患何堪本行有鑒及此特製育腎寶聖藥專治腎病此藥性質和平不燥不寒四季可服絕無流弊屢蒙歐美各大醫學博士推獎贊許與市售有毒春藥徒快一時者實有天淵之別無論老少如患腎虛陽痿等症速服育腎寶聖藥能令精神充足飲食加增滋潤皮膚美容顏壯筋骨補眞陰堅陽道添精益髓返老還童乃最有特效之補品也

育腎寶

主治　先天不足。後天虧損。青年早婚。房勞過度。見色滑精。下元虛寒。夢遺滑精。腰膝背痠。陽痿不舉。舉而不堅。交不耐久。房事早洩。精液缺乏。子嗣艱難。陽物短小。白濁淋濁。老年精衰。夜多便溺。精神不振。頭暈目花。心跳耳鳴。面黃肌瘦。夜不安眠。五勞七傷。諸虛百損。所得之症。日久難痊。婦女氣血。失調白帶。子宮發育。不完全等症。見因腎經虧損。所得之症。如能服用。育腎寶聖藥。均能早日全愈。常服。永保健康。可登壽域。如君不信。請購服之方知言無虛謬。

定價每盒現大洋一元二角　每打十二元　總行上海三多藥行　各埠城鎮均有代理　無病不治　完全無失

育腎寶聖藥代理處

奉天軍署街盛京時報館

[illegible]

北滿總代理處哈爾濱道外十五道街金勃先大藥房即可

無處購買函購亦可原班回件特欵郵至

多年不育竟得佳兒

無論男女，因患腎病而致不能生育者，爲數甚多，因生殖器軟弱即腎病之結果也，今有一人，因患腎病，致乏子嗣，及服第威德補腎丸後，身體即轉康健，後即得男孩，第威德補腎丸眞神藥也，請讀下列奇異來函，

江蘇黃渡蒯投先生現居上海交通旅社來函云，余自效體弱，後患遺精腰酸背痛等症，致乏子嗣，堂上抱孫心切，殊覺悵悵，後購得貴公司第威德補腎丸，服之身體即覺強健，內人因而懷孕產一男孩，患腎病者可毋須憂慮，因第威德補腎丸，乃種子傳嗣之良藥也云云。

醫士所介紹之靈藥

醫士所介紹之良藥第威德補腎丸已得各醫士之讚許並證爲補腎種子之良劑本公司敢担保君服此丸後能獲實益請將後方附郵票一角寄本公司索取試服藥品則可知言之不虛也

價目　大瓶二元七角半　打二十五元　小瓶一元五角　半打八元

東三省總代理　營口源來盛洋行

梅毒斷根新藥　毒滅丸　註冊商標

寰球無二　常備神藥

日長倦態催遊興　愛把仁丹伴我行

仁丹主治

中暑傷寒　瘟痧吞酸
水土不服　精神鬱結
腸痛吐瀉　食積不消
猝倒昏迷　虛弱貧血
頭痛目眩　時行疫疾
酒醉船暈　虫蝕牙痛

仁丹價目

小包五分
中包一角
加大特利包五角
帶鏡盒包七角

到處藥房洋廣貨舖俱有出售請就近購取

洋銀製帶鏡盒圖

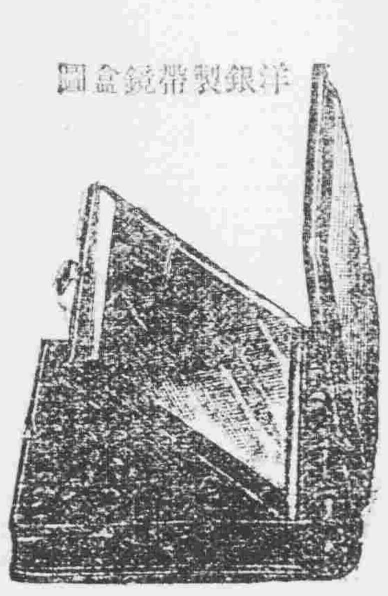

格言
莫煩惱前頭失處
且喜樂今日覺處
(王一菴)

營業種目

▲醫藥。
▲化學藥。
▲醫療器械。
▲批發零售
▲工業藥。
▲賣藥。
▲雜貨。

貿易商　TE　東瀛大藥房

大連市監部通三十番地

說花柳病之原因

速治之妙法
以及其聖藥

花柳之病人皆畏懼而厭惡之　然此患乃在逍遙快樂之境　而得之者　其毒也人人明知而故犯　雖有教育法不能阻之　雖有巡警力不能制之　其情念一起自己也不能禁　情念之勢頗强　不可不為之謹慎　倘有不幸而遭花柳之毒　亦須力求治理驅逐其毒根之方法　不然小則傷及其身　大則難得子息豈不是為人在世之最恨事乎　特是世間雖有靈丹妙劑也世恐不能除去其毒　毒根不去其毒無論何時必發　倘於未發之前　雖有名醫也不能診定其毒聚於何處　如患白濁之病時有止而復發　其他之花柳症　乃隱入骨髓故不易發　發時甚苦　或得妙藥暫時得治也恐其為再發　予今將其受了花柳毒病之情形　細述於下　一是白濁如不治之必然流之不止　其最甚者　乃是見血點混在其中　然後成赤濁即血淋也　其他花柳毒病　雖已受染其毒而不即發　或先見脫落毛髮　或失聲音　或患咽喉或生痔瘡　或見身体困倦或失去記憶力　以致座立不安　雖亦細少之事　而無耐久力　時見頭重眼朦之苦　飲食無味自己也不知其妙也　今幸有德國醫學博士哈郎氏於學理上與　實驗力求花柳毒之原因　指定醫家最為尊重　能驅逐其毒根之藥配合為丸　以供愛遊諸君之採買　該丸名之曰**哈郎淸血丸**　按哈郎氏當說出花柳之毒之原因之時實為驚動醫學界上之偉人也　此**哈郎淸血丸**專除花柳之毒　不論男女均可服用　輕患者服十天　重患者連服四十天　毒根立即退去永不復發　而然服此丸藥之時務宜時時更換衣服　以溫水力洗其患處　外則求潔其身內則連服此丸　自然安枕無憂　豈不是最妙無二乎　凡愛遊諸君　請勿等閒視之　放心早購**哈郎淸血丸**　不獨可保身體無患其一家亦必慶幸矣　如患激烈之白濁者服用**哈郎淸血丸**之時可以併用**哈郎淋濁丸**其効更妙　若是併為服用則于飯前一點鐘乃服**哈郎淸血丸**又于飯後一點鐘再服**哈郎淋濁丸**立見非常之大功効也　**哈郎淋濁丸**可立去污淨其尿管同時止痛而其濃汁者也

藥價　大盒弍元　每六盒拾壹元　小盒一元二角　每六盒六元五角

總批發處　大連市山縣通一丁目　順和公司大藥房

各埠大藥房均有代售就近採買爲幸

朝夕一杯優
於百葯
香味營養
兼具之藥酒

赤玉牌葡萄酒

美國　巧拿淋　新到

代理店

奉天五洲藥房　奉天中西藥房　奉天大德生　奉天歐美號　奉天歐美東號　奉天大吉祥　奉天北市場恆濟堂　奉天萬生堂　奉天大西關裕慶德　新民屯泰和堂　溝帮子雙發德　錦縣廣生永　錦縣復證永　義縣福金生　興城縣人增號　綏中縣寶華新　山海關東和堂　公和祥

山海關公聚興　開原德祥厚　開原德泰隆　鐵嶺福合盛　鐵嶺和發號　昌圖德泰上　四平街大德堂　四平街德慶興　八面城和發瑞　遼源德慶同　遼源大慶合　遼源德德堂　洮南德泰順　公主嶺三慶仁　公主嶺義合公　公主嶺大泰祥　范家屯盛記藥號　范家屯人德新局　范家屯慶

千金寨德泰興　本溪湖信仁堂　鷄冠山春興堂　鳳凰城德厚堂　安東大生成　安東大德興　安東福源房　安東濟興泰　安東益祥堂　遼陽瑞和源　遼陽義增東　遼陽天泰堂　海城源玉房　蓋平天興祥　大石橋德福堂　營口聚中和　營口興藥記　營口興成房

長春天有堂　長春中西藥房　長春謙仁堂　長春和祥藥房　張家灣德泰增　下九台世德堂　雙城堡德興厚　雙城堡世昌堂　雙城堡永德堂　阿城慶一堂　阿城世昌永　一面坡德和王　一面坡王盛隆　烏吉密盛發永　橫道河天合堂　海林站會榮福　寧古塔振興堂　寧安縣萬生堂　安達站誠泰裕　呼蘭河錦和彩　呼蘭河天和堂

呼蘭河永德堂　呼蘭復合堂　綏化和發福　綏化興和文店　通河同發興　通河和發居　西集廠新來德　甜草崗天德春　甜草崗育生祥　昂昂溪同發瑞　巴彥長發廣　巴彥和發藥店　木蘭吉盛全　同賓和發宏　方正恒發長　三姓德盛和　三岔河同慶長　明水中和藥房　拜泉美和公司　扶餘慶昌福　農安德泰增

三岔河天德堂　克山縣德興祥　樺甸縣大益堂　豐樂鎮通聚成　海倫天豐恒　海倫久逢長　望奎泰新藥房　蘭西中西藥房　大賚衛生藥房　海拉爾洪順堂　吉林泰華西藥行　江省泰華西藥行

無處購買請將款寄至泰華總發行所　哈爾濱道外泰華西藥商行　外埠不誤　每瓶大洋二元五角　每打廿五元

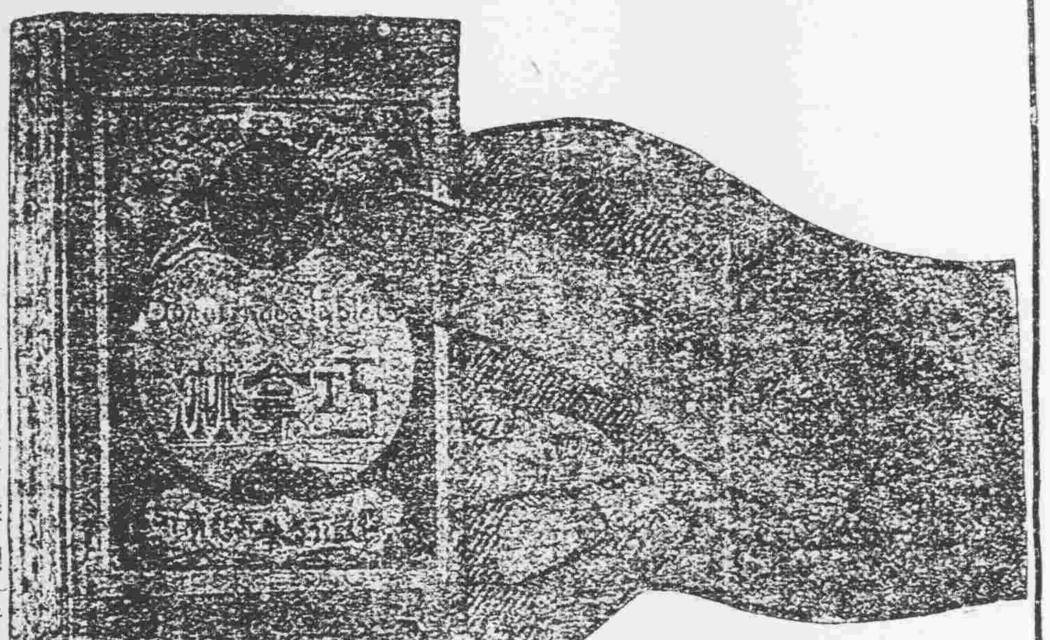

這是空前未有之新發明淋濁逐根聖藥巧拿淋丸 (GOnorrOhea Tablets) 專治疢濁淋症醫藥無效或時愈時犯　試服此丸定可斷根因該丸內含有三大要素即一純檀香精 (Sandal) (二)沙婁爾 (Salol) 三(梅天靈藍 Methylene Blue) 此三種藥品均係殺菌滅淋清掃尿毒之貴重藥料凡各國醫學博士無不稱贊爲決妙之良方也

主治

五淋白濁　便尿不清　尿道潰爛
小便困難　尿中混血　尿道閉塞
膀胱發炎　疢濁重症

請購試之定能應驗如响一瓶除根永不再犯

奉天市政公所化驗有效特准銷售

主治婦病特有奇效　敬告各界謹防假冒

李氏眞正人人樂仙膏

●專治婦女●經血不調●赤白帶下●久不生產●行經趕前
●行經趕後●腰腿疼痛●肚痛脹眼●乾血癆症●閉經不見
●經血癆寒●子宮寒冷●以上各症百貼百效專貼魚口瘡
●鼠瘡瘰癧膏●五淋膏

定價　特大貼十二元、中貼六元、四元、小貼二元、三元　減價一半一月為限

補腎壯身大力强腎丸

熊虎鹿三腎丸

主治各症

▲破身太早　▲房事早洩　▲腎精虧損　▲先天不足
▲房事過度　▲四肢無力　▲腰膝酸痛　▲色慾過度
▲下元虛弱　▲夢遺滑精　▲陽萎不舉　▲年老氣弱
▲情竇早死　▲陽莖短小　▲臨房畏縮　▲交媾不歡
▲精竅不固　▲交不耐久　▲氣血兩虧　▲見色滑精
▲精神恍惚　▲腰腿疼痛　以上各症百服百效
●定價大洋一瓶一元五角函購同件不誤謹防假冒

大力丸三腎丸定價　一瓶大洋一元五角　一元二角　匯票不通郵票代價減價一半

婦女白帶仙丸

主治　●婦人閉經　●白帶肚痛　●經血不調　●行經往前　●行經錯後　●子宮寒冷　●久不生產　●肚腹疼痛　●胸脹少食　●因毒小產　減價一半一月為限

本堂精製以上各種聖藥所為濟世活人起見　◉減價一半一月為限

婦女調經丹

專治婦女閉經　功效如神　每付三角

鼠瘡瘰癧膏

不論遠年百貼百效一貼大洋三元

補腎壯身百服百效

育聖賓

主治腎虧●少年早婚●見色滑精
房事早洩●破身太早●四肢無力
腰腿疼痛●少年精弱●老年精衰
精神困倦●萎陽不舉●舉不而堅
凡因腎虧諸般各症年老年少服之
奇效

定價　一瓶大洋三元　減價一半　一月為限

童子商標

仙鶴眞標童子商標　謹防假冒不致受欺蒙

止嗽固肺丸

專治癆傷咳嗽吐痰吐血　肺病咳嗽喉喘等症服藥　咳嗽立止保去根每瓶二十粒二付定價三角減價

痔瘡除根葯

專治遠年近日內外痔瘡　漏生管大便下血長流毒水奇癢脫肛臟毒等症輕者二瓶重者服三瓶保管去根定價大洋一瓶一元

戒煙一粒仙丹

召居春令氣和暖正乃戒烟最好良機如服斯藥百病不見無痛苦照常辦公每丸　定價大洋二元　四角減價一半

◉人人樂仙膏

濱江醫學化驗有效婦女患痛　無論如何難治者貼仙膏一貼保　藥到病除

專貼魚口膏

百貼百效一貼大洋二元

◆呼蘭河華英藥房◆拜泉天昌照相館◆訥河永慶書局◆富錦永濟醫院◆雙城東亞藥房◆額穆縣玉昇藥局◆平地泉東華北號◆扶林站會榮藥局◆海林站侯藥房◆山海關世昌永◆阿什河天德堂◆穆稜縣
◆范家屯泰和公◆牛莊永興盛◆撫松縣興盛昌◆樺甸縣永昌升◆奉皇島新藥房◆濟南歐美永◆青島裕昌號◆鐵嶺三樂安藥房◆徐州多樂房◆山西太原泰和號
◆臨江台北京大同仁◆蓬萊縣西藥房◆順德公發成◆驛春協泰恆◆范家屯福陞魁◆河南和大成◆祁縣泰商行◆張家口同春藥房◆太原府葆記藥房◆歸化三晉藥房中西藥房

◆北京青雲閣神效藥房
◆安達站五洲藥房◆開原廣和堂
◆安東德順成◆遼陽縣雙和堂
◆昌圖寶樂源◆海城福盛堂
◆遼楊永慶生◆本溪城廣發和
◆寧安松江報◆千金寨德泰興
◆江省育生堂◆張家灣永發合興
◆通遼縣大來富◆遼源縣發興茂
◆營口發興號◆豐樂鎮慶記
◆莊河縣成記◆松樹福興成
◆西豐東興順◆山城鎮同發號
◆八面城彩裕隆當◆新民利順東
◆本溪張碗鋪◆五常縣保元堂
◆營口元勝川◆青岡慶成祥
◆長春中西藥房◆大南屯益醫泉
◆寬甸縣復裕盛◆雙廟子中和永
◆公主嶺三合公◆伊通天慶堂
◆四平街天德增◆義縣西福順德
◆齊薩店三益興◆長春興隆成記
◆通化縣興盛東◆呼蘭河志仁堂
◆義縣福聚祥◆莊河德興東
◆法庫永盛德◆通河中西藥房
◆蓋平恆裕堂◆綏口益發祥
◆吉林濟生藥房◆通遼縣聚興盛
◆新立屯德裕慶◆綏中縣恭勝福
◆蘭西中西藥房◆長春泰和藥房
◆奉天歐美藥房◆奉天歐美和勝泉
◆奉天日站藤浪町總藥號
◆天津中西大藥房◆西安德生藥房
◆錦縣福陞永◆北林子鎮合藥局
◆廣寧縣興茂福◆大沽義和堂
◆洮南益興厚◆大連廣生堂
◆烏珠河大生醫院◆溝帮子廣生永
◆洮龍天醫院◆大孤山信昌德
◆海倫中西藥房◆金家屯永增晟
◆海倫興華醫院◆鳳凰城洪華號
◆郭家店復興成◆柳河縣鴻興號
◆寧縣天泰興◆三盆河志生堂
◆盤山同德堂◆綏東縣延壽堂
◆金州志發成◆突泉縣同仁堂
◆奉天軍署街　電話一二一七號

震泰報館總經理處　◆哈爾濱道外正陽五道街口四層大樓便是

福壽堂總發行　電話一百六十一號

畫週刊 第十一號

賣畫與買畫 （小天）

『閒來畫幅丹青賣。不賺人間造孽錢』。唐伯虎有此一言。誠不愧爲千古畫家寫照。賣畫固人間高尚清廉之事。其强於鬻爵也。亦遠矣哉。聞拉菲爾 Raphael 之畫一紙可值二百萬金。今人欲購之而竟不可得。實此非拉氏之不售。實後人不肯將古物輕以予人。有以使之然耳。夫伯虎與拉菲爾之畫。其實一也。獨不聞拉氏作牢騷言。而伯虎竟爾吟此者。蓋非作品有高卑。不過時人買時畫。以爲不值錢。遂大利。不如死後之遺人爭買耳。然而畫家豈能枵腹從事。無紙無筆。雖能從手練習。以至使妻子號寒而啼飢乎。中國有此鑑賞觚習。所以畫家不得不投筆而棄業矣。撫慰乎往作之愈見其少也。且買畫者。買其藝術而已。買其人乎。買其畫而已。買其時間乎。惟以人而買其藝術者。必不識其眞藝術。以時買其繪畫者。往往所得皆係膺品。此固可笑亦復可憐之事也。是故賣畫不必爲可恥。以藝術予人。清廉其行可矣。買畫者爲藝術而解纏可矣。豈必計諸時間哉。若夫嘗入以賣畫爲逐利。而謂買畫者爲盲心。斯殆不識藝術爲何物。誠與官僚爵者。無甚區別。多見其不能助人以探討夫藝術也。夫畫家者。人間之福星也。其予吾人安慰快樂。不可言喻。蓋地上天國 Early Paradise 理想鄉音 News From now Here 曾伊等所手造。詎能逢斯世者而藐視之。獨求諸壁中塚內哉。

農夫之女

蘇格蘭奧却生作

威廉奧勒奧却生 William Quiller Orchardson 者。蘇格蘭之［illegible］一畫家也。西元一八三五年生於蘇格蘭。十五歲時。入丁斯蒂美術院。即與新派畫家威斯耶、哥來登、彼德等學習法國克洛之畫風。氏初愛以黃灰二色。描寫深遠之情調。後以彩色而表現音樂感。一八六二年。氏至倫敦。自此爲皇家美術院會員者九年。［illegible］『伊母之戀』『第一雲』一幅。［illegible］至此幅。爲其一八八一年所繪。洵晚年之佳作也。

少女　日本初山滋作

鍾馗執笏圖　楊令茀女士

終南山水清且漣。奇士突出如瑚璉。胸羅正氣憶萬千。士貌論媸與妍。廟堂蹭蹬來林泉。危峯怪石恣留連。榻來移宅白雲邊。飛渠匣劍爲之遷。有時嫁過乎東阡。華鐙簇簇駕鬼肩。有時策蹇由之巔。魑魅張盖乖鞍韉。鬼不爲祟民豐年。心恬意適形神全。與民更始渦廻旋。屠蘇柏葉例凡筵。朱醲酒。拂緒箋。齋心薰沐誠且虔。爲公圖像上淩煙。既不談鬼。復不醉眠。端身正笏朝青天。舉頭見喜蝠在前。

落花有情　日本荻生天泉作

荻生天泉者。日本現代一國畫家也。氏幼時。曾從鄉里畫師學南宗筆法。即得其心傳。深有造詣。比明治三十五年。入於東京之美術學校也。初嗜四條畫而專習之。越二年。復師事本橋雅邦翁。而對於北宗筆致。及倭繪等。又爲其所深愛焉。自此繪畫日進千里。不惟有優美之神彩。且有趣味之情調。既而捨臨摹而加創意。傾於寫眞描寫。畫遂升價十倍。是年『二葉會』秋塘『之出品。即領得一等褒狀焉。洎四十一年。經東京府立第一高等女學聘爲教授。繼此以往。歲有佳作。無不獲獎。若大正二年之『微南風不競』。三年之大正博覽會『昭陽殿裡恩愛絕』『雲鬢花顏金步搖』等。或爲宮內省擢爲御用品。或得表章。均貴一時。至此幅。則氏於大正九年自作展覽會之出品。與『西王母』等。均爲國人所嘉許者也。

山水圖　龔賢筆

龔賢。又名豈賢。字半千。號半畝。又號野遺。晚更號柴丈人。清之崑山人。流寓金陵。結廬清涼山下。拓地半畝。栽花種竹。悠悠自得。半畝之號。蓋自此時始也。先生資性孤僻。落落寡合。善畫山水。爲金陵八家之一。得北苑法。兼仿梅道人。嘗自寫照。而謂前無古人。後無來者。其沉雄深厚之氣。與渾偉蒼老之筆。殊爲時人之所不及。能詩。黃周星周亮工朱彝尊等皆推許之。更工書法。行草雄奇奔放。然不失矩矱。其歿也。曲阜孔東塘客遊金陵。爲經理其後事。撫其孤子。收其遺文。因有香草堂集及畫訣二書行於世也。

春日述懷　星烈

從來宦境似波瀾。濁世人情俗太澆。
塞外參戎馳玉馬。途中囊橐貿金貂。
雲歸蹤徵身雖隱。雨潤瀛寰志未消。
縱失東隅亦非晚。搏空直上有扶搖。

晚禱　法國米勒作

米勒 Jean François Millet 之藝術歷史。於本刊第一號已略爲述及。惟於「晚禱」一幅。則爲氏代表之名作。［illegible］

粉彩花瓶　同光時代之陶器

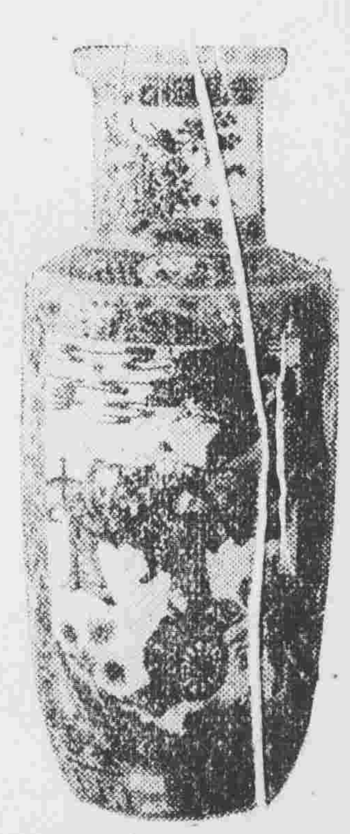

介紹

半畝寄廬山水問世

鄙人於文字之暇。間研繪事。於山水一門。雖未窺堂奧。自問於六法少有領悟。時作扇頭小品。輒爲人索去。年來屬畫者日衆。苦於無法應答。不得已自定潤格。少事限制。時已入夏。晷刻漸長。未暇不可藉此韶光。與諸君結一層翰墨因緣也。謹將潤格開列於左。

一、屏血　二元（現洋下同）
二、冊頁　每尺三元（逾一尺者以二尺論）
三、條屏　每尺三元
四、中堂　每尺四元（以三尺爲度）
五、橫幅　每尺視中堂加倍

其他手卷大幅。概不應畫。潤例均收現洋。先潤後畫。約期取件。收件處奉天鼓樓北章福記書店。盛京時報社。暨西埠一經路南頭穆長公本廣。

丙寅四月半畝寄廬主人傷丐自訂。

大正十五年四月五日發行　發行人宮川貫作　編輯人菊池貞二　印刷人石原庄太郎　發行所盛京時報社

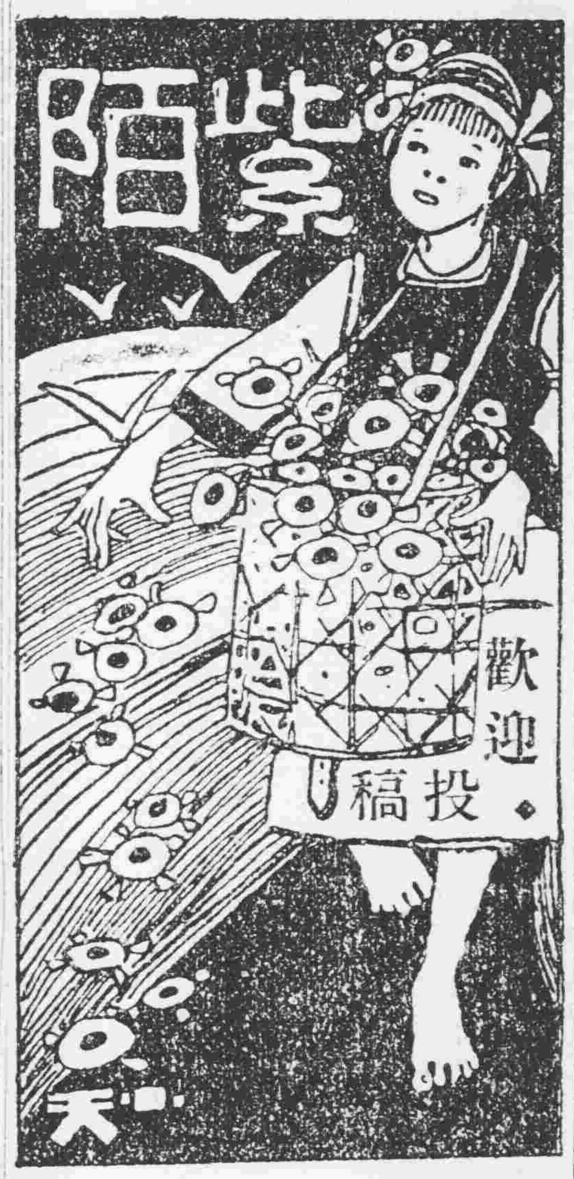

第十一號

每星期一出刊一張

中國古今聲韻的變遷（一）

（雪門）

我國文字從周秦一直到了現在很顯然的有三種趨勢—（一）字數由少變多、（二）讀音由雜變純、（三）造字的方法由六書漸趨於拼音。這些全跡不出時代的要求，我們想一樣一樣抓梳清楚，當然不是這篇短文所能包括，現在只將古今聲韻的變遷說過大概罷。

聲韻的變遷，大概分做四期—從周秦到兩漢是古音期，魏晉六朝唐宋元明清是韻書期，這一期又可以分做兩期，從魏晉至宋爲韻書前期，元明清爲韻書後期，從清末到現在才歸入了音標期。

（一）古音期　從來研究古音的人，差不多就只有詩經一部。即博學如顧亭林，從他音學五書的序看去，依然是復古的思想。江永似乎比顧清新一些，他只是以考古反對叶韻做根據，然而他只承認唐宋的音，唐宋以後便以爲不對，尙未脫王觀的成見。他如戴震的聲類表和聲韻考，段玉裁的六書音韻表，孔廣森的詩聲類，和江有誥的音學十書，都有相當的供獻。王念孫爲戴氏弟子，著作頗富，可惜沒有刻本。章炳麟專談音韻的有國故論衡上卷、文始中所說『致古字不過五百餘字』，說文衍爲九千餘字。康熙字典則衍爲五萬餘字矣。』釋名解釋字義，穿鑿可笑，但對音韻幫助良多。總而言之，清代學者畢生努力講求古音，實際不過一部詩經的韻部罷了。其實除詩經易繫傳楚辭…外，尚有說文可供古音的參攷，說文是東漢許愼所作、說明文字的本源（本形、主義。）搜羅有九千三百五十三字。在這九千餘字中，據王筠的文字蒙求所列，則象形字二百六十四個、指事字一百廿九個、會意字一千二百五十四個。除此以外，都是形聲字了。形聲字以形表義，以聲表音，例如『江』以『水』以『工』，『河』以『水』以『可』，如以今音去讀，則江爲Chiang，工爲Kung，河爲Ho，可爲K'o。江工全不同，河可同一部份，從此可以明白古今讀音的異同。因說文的形聲字多，就可以在這中間考查其異同，所以研究古，這一本書頗爲重要。說文在六朝唐人做字典看待，宋明人也只知注重形體的研究。直到顧亭林江永始知古音研究，且講究也最精，不過重心全放在詩經上，並不注重說文。戴震雖較注意，但不甚精湛。至其弟子段玉裁註說文，則直成空前的名著。其最大的供獻，在通古今之變，而所用手段則非注重音韻不可。段氏以後，俱以說文爲講求文字的指歸，幾成獨一無二的材料，許是風尚如斯罷。

（二）韻書前期　這期著作第一部當推魏李登的聲類，可惜其書已亡，在顏氏家訓音辭篇曾徵引之。所講的音，是南北朝混合之音，爲中有云『…共以帝王都邑。參校方俗，考覈古今，爲之折衷』在說明各家著音韻書的標準。當時講南音者以南京爲主，講北音者以河南爲主。其次隋陸法言的切韻，是和他的友人共同研究的結晶品，綜合音呂靜的韻集，夏侯詠的四聲韻略，陽休之的韻略，杜台卿的韻略，和李季節的音譜之長，所以是一部重要的書。可惜他想把全部方音共同記述，其分析務求詳細，但失之過泛過雜，反不能求出一種標準，實在他已侵入語音學的範圍。其音約二百的左右，但實際上恐怕沒有人能够完全分別念得出來。切韻在唐時甚流行，輾轉鈔傳，結果逐多有不同。唐許敬宗加以獨用通用的註解，後來又發生『加字』的辦法，系統益亂。王仁昫作刊謬補缺切韻，孫愐作唐韻，都對於切韻有所修改。前書近始出現，一存法儒伯希和處，一存故宮，二本也互有異同。後書已亡，但尙有序在廣韻中，云『彷周禮之政，改名唐韻。』式古堂書畫彙攷謂有吳彩鸞寫本唐韻，前有目錄及孫愐序，從目錄又可以攷見其和切韻的區別。後人徵引孫愐唐韻者尙多。略後於孫愐，還有李舟的切韻，其次序和陸孫都不一樣，書已亡，不過韻目尙可考查。說文篆韻譜是徐鍇所作而經徐鉉修正者，這本書的目的，在將說文的字母，按照同韻分類，以備查攷，其韻目即係大徐依照李舟切韻目錄排列。至小徐原本所根據切韻，和陸孫相同。宋的韻書有廣韻、集韻。廣韻陳彭年等所著，是宋的官書，所以有刻本，到現在翻宋本還很多。集韻是宋丁度等著，在仁宗時候，天下承平，因感廣韻收羅古字太少的緣故，所以從廣韻二萬五千餘字，幾乎給他們增加了一倍。廣韻的略本有韻略，集韻的略本有禮部韻略，前佚後存，但不過供作詩押韻的用罷了。唐許敬宗奏請將切韻中的字可以通用者併做一韻，賈昌朝更請增益，遂成南宋以後一，直到清科舉用的詩韻。宋理宗紹定二年王文郁作平水新刊韻略，淳祐十二年劉淵作壬子新刊禮部韻略（又簡稱平水韻）是將許賈所註通用的字併而爲一。所併之韻，王則由廣韻的二百另六個變做一百另六個，劉則由二百另六個變做一百另七個。這是廣韻後變遷的第一步。此外尙有韻會舉要，五音集韻等。而三十六字母，始作於唐守溫。

（未完）

教育學概論（七）

（希和）

教育行政

教育行政的範圍甚廣，自中央至于地方與學校內外，凡關于教育進行的事務，都是教育的行政的範圍。

教育行政重要的原理—

一，找相當的人，放置于相當的地位上。

二，現代行政，也是直接解決教職員學生生活的問題。執行教育行政的人，對于各方面都應知道一點（Know something about everything in education）

某種人材必須使他做某種事務，所謂『因材施用』，必如此才可以在最短的時期用最少的金錢，而得到最大的效果。這是第一個原理的解釋。

現代政治行政，在直接從實際方面解決民生，教育行政，也應從實際方面，通盤籌算，并須知道學生是什麼學生，教員是什麼教員，教育是什麼教育，如此方能解決學生、教職員的生活問題，這是第二個原理的解釋。

以上爲二種最大之原理，此外尙有够重次重之原理如下

一，學校設備，須合于美術的原理，大而至于校址，須于環境美好的地方選擇，小而至于教室的佈置，都須引起學生的美感。

二，學校佈置，設備，須合衛生。

三，須合于教育原理。

合寮一例，如中學之寄宿舍，不能一人一房，也不能三四人一房，最好是三四十人一大房，并設一管理員，其餘設備，均須合于衛生。

總之，教育行政的目的，在造成一種合美術合衛生，合教育原理的環境，務使學生養成一種空氣，使生學能够得着好生活。

自中央到地方的教育行政

教育行政，最重要的一部分，即教育定法，自中央至地方，各種教育方針，經費……都須有法律的規定。

教育定法，第一須根據地方人民之需要，環境，第二不但要根據地方的環境，并且要根據中央的定法換言之，中央須有一個最低限度，如此中央定法與地方定法，才能連續，才有教育制度可言。

社會教育，須適應社會經濟狀況去分配，自小學至大學，都有一定的劃分。

（未完）

宋儒學術思想（七）

（謝翊發）

致知之成績

朱以致知之力，在古書上用功夫、所以把古書的一切眞僞，大加考定。此其最有功于學術界者也。

易—朱之易與程不同。朱于死之四日前對他的門生說：『易求其是，決去其非』，他這種實是求是之精神，實他人所趕不到處。

書—西漢時所用之經，皆爲今文，而古文乃爲劉歆所僞造。初伏生識古文尙書。漢文帝派晁錯至其家學習，比時伏已老，不能言，乃由其女代敎，晁乃將其口述受之而歸，及武帝時孔安國得壁藏，乃將今古文互爲對照，得了其義，欲將之以獻，會巫蠱事起，不果。旋孔死，其籍遂亡。成帝時張霸獻古文。帝命博士校對，結果乃知其誤，遂斥之。後杜林所獻，亦有假者。可見孔安國之湮沒古文外，除此無所謂古文。

書之古今問題，已早解決，蓋除今文二十八篇外，別無所謂古文。今將今文二十八篇之名次列下。

一、堯典（與舜典合。其中除二十八字爲南齊人所加入外。可皆爲確）
二、皋陶謨（與益稷合）
三、禹貢
四、甘誓
五、湯誓
六、盤庚（三篇合）
七、高宗肜日
八、西伯戡黎
九、微子
十、牧誓
十一、洪範
十二、金縢
十三、大誥
十四、康誥
十五、酒誥
十六、梓材
十七、召誥
十八、洛誥
十九、多方
二十、無逸
二十一、君奭
二十二、多士
二十三、立政
二十四、顧命（與康王之誥合）
二十五、費誓
二十六、呂刑
二十七、文侯之命
二十八、秦誓

此二十八篇之數，自西漢來已然。至於有以泰誓加入爲二十九篇者，實屬荒謬。蓋泰誓一篇，爲董仲舒所僞作，亦未可知，所以將此篇加入，殊屬不倫。至於此外之僞古文二十六篇，實爲晉王肅所僞作。肅爲晉武帝之外祖，博學多聞。時言經者皆遵鄭康成。肅欲伸己說，故一意以倒鄭爲的。且爲善文，故一手造成僞古文二十餘篇，其罪固可誅，然其才亦可驚矣！然猶以爲未盡也，蓋僅造本經，易生疑竇，不足以啓信於人，故又復爲序傳，而一部假書，於以乖成，此案至清初顧炎武始起而問難，惠定宇繼之、王鳴盛攻之尤烈，蓋王爲宗鄭者。李惇繼之攻擊亦烈，歷孫志祖以至丁晏，則此段公案，已完全肅淸矣。

（未完）

心裡學導言（七）

（歐陽蘭）

『心理學導言』原文並未登完，惟因著者來稿時，雖聲明完全脫稿其實並未全篇寄來，是以記者候以爲完，另刊他文，現歐陽君已將續稿寄來，謹自本號起，接續刊載，特此向讀者道歉。（記者）

在純粹的心理學裡面，雖然在同一的問題中，也有他們特殊的研究點，譬如研究Color Perception（顏色的知覺）這個問題，在實驗心理學（此類與普通心理學不能分開）裡面是要問 What are the laws of color contrast?（顏色對比的法則怎樣?）生理的心理的又要問What are the sense organs of color vision?（什麼是色覺的機關?）發展的心理學又要問 How color vision develops in the race and in the individual?（種族與個人

本號目錄
中國古今聲韻的變遷　雪門
教育學概論　希和
宋儒學術思想　謝翊發
心理學導言　歐陽蘭
海的森藻　亦棠
人間的騷　羅慕華
孤獨　王蓮友
賣花女　慕周

的色覺是怎樣發展呢?)、同時變態心理學又要問 What are the types of color blindness ?(色盲的記號是什麼?)、動物心理學又要問、Do animals see colors that we do not see?(動物能看見我們所不能看見的顏色嗎?)社會心理學又要問、Why is the red color of dauger and terpow ?(危險可怖的顏色爲什麼是紅的?)、差異心理學又要問 How individuals differ in color sensibility? (個人辨色的能力爲什麼不同?)因此我們可以知道心理學的分類並不是原則上的分類、只不過爲了研究上便利起見罷了。因爲每一類的心理學中、都要應用普通心理學所採用的共同原則、因爲這樣、所以分工合作的結果、才能組織一個較大而有系統的普通心理學。

(二)應用的心理學(applied psy)

1教育心理學(Education psy)教育心理學爲應用心理學中最發達的一種。由普通心理學研究的結果、知道人的本能是由遺傳得來的、所以我們只能用良好的教育、使他合于社會生活的情狀。由差別心理學研究的結果、又知道各人的心理作用是各不相同的、所以我們也應當因此不同而善爲指導、其中最顯著的就是智慧測量。

2事業心理學(Business psy)這一類又可分爲三種、

(a)職業心理學

(b)商業心理學

(c)實業心理學

(a)職業心理學(Vocational psy)職業心理學是研究個人的性情適合于那一種職業的。譬如眼力很好而手之運動又很敏捷的人、很適宜于打字機之類均是。這一類完全是利用實驗心理學與差異心理學的知識組合而成的。

(b)商業心理學(Commercial psy)這一類應用極廣、如商業怎樣才可以發達、廣告怎樣才能使人注意之類。均是商業心理學應用研究的問題。

(c)實驗心理學(Industrial psy)在一個工廠以內、怎樣才能使工人做最多的工作而不覺的疲勞、怎樣才能使工人與工頭免除意見?這些都是實業心理學應當研究的問題。(未完)

海的萍藻(四)(赤棠)

我回南在途中所遇的很是平淡、不過見過些海的波瀾、船的浪花、在艙裡雖然只是我一個人、但從天津上船在艙裡便遇見倩如女士了、我同她是不相識的、但還彷彿在什麼地方見過一面似的、後來吾把她請到艙裡來、談了會英文、又談了會子史學和哲學、以至於神學、好極了、她的見解的高超和學問的純熟、眞是出乎常人之外。她原是燕大的畢業生這次應蘇錫某神學校的聘請、做專聘神學教授的。我看了她的面孔、又攬鏡看了我的面龐眞的不相上下、相像極了!她穿的是紅色綾子睡衣、非常輕鬆寬大、同我所著衣裳裙衫、稍稍不同、假設都易了一樣的衣履、却眞個是一對親姊妹哩!旅行家怕的是寂寞。倩如既遇了我、就像我遇了倩如的心理一樣、把一切的無聊和寂寞、都不消自滅的去了!

我是不耐陸路塵車的囂擾、所以纔到天津上船、直到上海。途中又遇了倩如可以談談、這是怎樣的快意?

夜幕沉落了!不是船上的電燈和遠處的燈塔一定把黑夜的恐懼滿佈了人間!只有海浪激起的水沫來鼓動了巍船向前進行、繁星在天、海裡僅有星的影像、和游魚的出沒、有趣極了!倩如同我覩了會子天空海影、海嘯、魚躍、在黑暗恐怖之下、又無味的唱了幾首詩歌、纔回到艙裡歇了!

天纔黎明、倩如早已醒了、把我推醒、換了手出艙看日、日還未出、曉風有些拂面、海水澄清、魚游可鑑、遠看水天一碧、不知天的涯岸、僅有一線綠沒、可以繫着吾人的眼裡。倩如取了支玉屏簫、悠悠吹了一曲、在痛切的調裡、又透出裝悲和快愉的餘韻來、聽了一陣、悵惘滿懷、急急止了她吹、這時在綠浸上、忽然現出一線紅光來、刹那間又變了等腰三角形、又成了梯形、漸漸的成了半圓了直不一刻的工夫漸漸的全日露出、啊呀 眩目眥頭、叫人不敢看去、到昇高了兩丈、纔悄悄挽了倩如回艙去了!

同時我們聯想到日出的旭光、是怎樣的可愛、到了正午、是怎樣的熱烈。從午後以至於沉沒、是怎樣的可悲?是怎樣的悽愴?同人們不是一樣嗎?沒趣極了!爲這個問題、同倩如討論了半晌、幸于我們都在默默的沉着不悅、達午晨船上的點心、也不曾用。

吾們這樣的度過海上時間、一直到了上海、等乘客們都走得沒有了、然後吾們纔挽着手慢慢的踱下船來一同到了吾家、巧極了、吾的弟妹等都同她很客氣、因爲她那樣和藹、委實的可親。住了幾天她纔往無錫校裡去了、以後不消說:時常給我信、不像是朋友、倒很像親姊妹。現在我迴想她的音容顰笑、委實可親的很、像你俠哥!若能結識她作個朋友、纔算快事呢!不難、那日在海上、我曾取了你臨別時贈我的玉照、吾們同時看過她很贊美說、

『這人的志氣高昂、胸懷磊落、不知同你是怎樣的關係?』

我說、

『這是吾的同學、自幼同、學、直到吾大學休業時、仍舊是同學、並沒有什麼特別的關係 不過是朋友吧了!』

她看了看我、笑了笑對你的倩影、很自然的說、

『看你們二位、到是一双絕好的朋友、既同學又同德、眞可謂道相契而心相印也!若能達到愛的淵藪、結了眞正愛的結晶、可算不愧人生在世了!』『說罷看我只是笑着、我聽道她說話以後只是默默無言!唉!吾們的愛、就此結束了吧!

這篇信是我到家以後同姊妹敘完了話、在燈下寫的!只是我所寫的不過略略表示我心裡的思想起落不定、更是我把別後的狀況寫給你看、希望你不必替我憂傷、憂傷宮裏的侍者呦、何時把舞、而脫離了呢?不敢務你破費時來讀這無頭緒的信了、再談、祝你康健!

你的妹妹冰彩一一四、六、十一

二

夢俠哥、

你一封兩封的信我都接到了、單學呀!君這樣的生活 更是智識界的罪人、代麼愛?什麼情?不過是人間的罪惡!無味的沉淪、人到了我這樣的程度、算到了極點了!我曉得這次回家一不得已而的回家一便是我的催命符。

我不曉得什麼是愛?除却岸旁的小白楊、親近了海草、沐浴了海風、便是吾們母親那樣愛、唉!母親呀!你爲什麼竟在這半山頂上、便推着我歸去了?你只知道樂園、享受你固有的樂、把人間的一切罪惡、都放在我的肩上!呵呀!前夜我忽的夢見了母親!俠哥!她仍是像我們在中學時代的情景、我放學回了家、她一面怪飭老媽替我整飯、一面向我安慰、我不知怎的竟哭了、躺在她的懷裡、她一面替我拭淚、一面向我說、

『不是你俠哥招你來了!你須要客氣些對他、他更是個書獃子、動不動的就要發癡了!他要妨害了你、你須當心些、他那時心裡的難過、更要勝過你呢!你們同在大學畢業以後、還要到外國讀書的、那末歸國後、再請人替你們作伐、兒呀!冰影兒、你不要說媽媽瘋了!媽媽替你畫了幾幅好畫、已替你懸在牆間了、你看!……』

俠哥!我看了看、彷彿是畫、仔細看去、却是你替母親畫的影和花圈、本想回來賀問母親、但轉臉看來、那裡還有母親、除去被褥書籍屏幃外、僅僅是淚光和不亮的燈光了!唉!恨惆呀 失了母親的悵惘!直到如今。我的眼淚何曾一刻能乾。母親死去了、我的幸福丟掉了!我的學業、因之中輟了!吾的愛情、因之間斷了!母親呀!母親、不想你愛兒正是害兒呢!(未完)

人間的榮耀(羅慕蒂)

搜去百姓滴滴的血汗、
吸盡百姓身上的脂膏、
換來密層層如林的槍械、
上安着森森的雪霜般的利刃、
在血紅色的日光下閃耀、
由是一
這千萬條活潑潑的生命、
他們存亡的權柄、
便都在自己手中掌着、
呀是了!
這便是人間的榮耀!

○　○

荒野裏縱橫的白骨、
河中泛起的血潮、
換來自己輝煌的冠冕、
和表示戰利的錦袍、
由是一
從怨憤裏取來頌讚、
從淚眼中買出嬌媚的微笑、
呀、是了!
這便是人間的榮耀!

○　○

轉眼的工夫、
上帝所定的時間已到、
便抱榮耀者底靈魂、
輕輕地從他底頭上取出去了、
由是一
這繁華的先驅、
滿足的喜樂、
立刻從他底手中失掉、
呀、是了!
這便是人間的榮耀!

一一五六新民

孤獨(王蓮友)

日落了、
黑影如潮水似的上來、
漸漸的把人間籠蓋一
我呵一
正在這荒野的途中、
尋找那人世的光一愛、
在遠處、在近處、
也看不見一個人影、
只我掙扎着在這深夜的途中、
做着那理想的迷夢、

小鳥在巢、
連聲爲我喊叫、
只是呵!現在也給黑影嚇怕了、
靜悄悄的在林中睡覺。

幾顆小星、
微笑着爲我照道、
只是呵!現在也給黑影嚇怕了、
匆匆的鑽入雲角。

在這般的夜裏、
我走了遠遠的道路、
可是那人世的光一愛呵!
還不知都在何處?
寒風輕輕的撫我頭髮、
流水伴着我低低的哭!

十五年、六月一號、新民。

賣花女(三)(張慕周)

五

日影注射在窗的玻璃上、小鳥跳躍在樹的梢頭上、這時的屋中寂寞極了、除文清一個人而外、並沒有別個、這也算靜到極端了、煩悶而纏綿的文清、低頭默想、嘴裏咕嚷咕嚷的說他那心中的暗語。咳!她的心腸莫非是轉變了麼?

『先生、這里有你的信。』夫役說着、更不待慢的遞過。

他接過一看、是簽秀雲的名字、他一壁拆着、一壁心中歡祝着。徐封皮裡抽出一張信箋、一看到底、他欣然樂了、如同久旱逢甘霖、愁情頓減、喜悅環生、立刻一個憂愁眉頭不展的面孔、變換了一套笑容、這時候、他提筆寫了一件探病的信裏邊的字句是一一

雲妹、

接你來信、我纔得來了你的病勢消息、這時的我、如在山坡失足、幾乎滾倒、心裡倒覺得十二分的煩悶。謹訂於本月念三日、向妹處探病、以表你我之情長、特先通知、並候

痊安!

四月念一日清

黏好封口已着郵局寄下。

在四月二十三的一個早晨、文清着一時新服制、並戴一頂禮帽、手提一件黑色的文明杖、在綠草叢叢佈滿的一條大路上、一壁張寂寂的走着、一壁想看那炎夏的風光。蔚藍色的天空、懸掛些宛若鱗紋似的白雲、晨曦從霞裂裏突出 便碧戀的斜射在小草的叢中並樹木的林中驚動了在梢頭上棲止的小雀、啾啾地喊叫、遠若聽了喔喔地雞鳴、狂犬的吠聲、他心裏不止的暗禱、五十餘里的途、程不一會兒走到。

『喂!開門哪。』使出急促的聲音拍門敲叫。

(未完)

廣告

請用省工價廉之木料

本號機器鋸製材料專鋸厚薄板片大小方木棚條箱板坑木道木各樣木料批發零賣並可隨意定購近又添設[illegible]機器專司牙槽地板箱子板等製造精美出貨迅速格外爲便利主顧起見特在奉天設立分號外[illegible]

總廠[illegible]雙興號製材廠

分號[illegible]雙興號木材分號